METROPOLITAN LIB… 京圖書館

泰晤士報

THE CHINESE PEKING & TIENTSIN [TIMES]

第三千五百七十八號
中華民國十六年十一月十五日
星期二
今日本報共出三大張
零售每份大洋四分

謹稟者家主姚幼之之老太太張太夫人於陽歷十一月十一日即夏歷本月十八日丑時壽終津寓謹於陽歷本月十二日即夏歷本月十九日亥時大殮陽歷本月十三日即夏歷本月廿日接三特此訃聞

天津日租界花園街廿八號姚宅門房謹稟

天津飯店

房屋清潔 床褥華麗
菜點新鮮 招待週到
眷屬居住 格外方便
汽車接送 無不應願

開設天津日界芙蓉街 電話總局四八九四 二六一三

李景光律師移居法租界泰康商場旁

電氣公司渤海影片公司會寶金店大北商店振新皮料公司同源紙烟公司建昌煤礦海外督銷處直隸電政督監處北京電話局天津電話局直隸全省汽車道管理司洪泰成號新康呢絨號隆盛源銀號恒興銀號美豐公司大東公司善堂聯合會婦孺救濟會實豐洋行美記洋行北記洋行源豐叫賣行友邦人壽公司康歐保險公司婦女日刊電影月刊新天津報北洋畫報華北新聞華北晚報大中華商報民心日報時聞報天津時報評報京津快報救世新報震報民聲報晨午晚各報社新聞記者聯合會民意提聞各通信社日界志善里新德里法界忠信里忠恕里曬華里英界福蔭里福康里忠信里各房產公司先後聘為常年法律顧問 電話南局一七五

並受大華飯店 德義樓飯店謙 盛祥綢緞兆正 興德茶莊鼎昌

▲大律師金殿選事務所 法租界仁和里十一號 電話南局二九一二號

▲本報承製各種銅版鋅版鉛版出售各號鉛字花邊廣告

本報新自外洋購至最新式電版製造機及電光攝影機多種，並聘有最優等化學技師，書畫名家多人、承製各式照相銅版、鋅版、鉛版、銅鍍鉛版、木圖、印章、商號銅招牌、公館銅牌、出售各號鉛字、花邊、鉛條、承繪各種標本、商標、五彩水畫、油畫、炭畫、新法拍照古書古物、所有承製書畫、均用最新攝影法為之、晝夜皆可拍照，與原來樣、不爽分毫、定期交件，不誤主顧，價目列左、

照相銅版 每方寸一角二分（五方寸起碼）
銅鍍鉛版 每方寸五分（十方寸起碼）
鋅版 每方寸一角八分（五方寸起碼）
鉛版 自來排版每磅二角八分（五磅起碼）代製模樣另議
商號銅招牌 百寸以上每方寸五分百寸以下價目另議
公館銅牌 寬九寸高四寸半二字至四字每個六角
鉛字 二三號每磅三角五分 四五號每磅四角

▲▲有汽車洋車者注意

啓者本號新由英京名醫運到最新式機器全副專為修補汽車洋車裏外皮帶之用其法係將皮帶放在汽鍋蒸熱然後用歐美名膠化開藉汽機壓力粘補與新無異故十分堅固耐用迥非他廠用人力修補者可比且手續非常迅速價目尤格外從廉如蒙光顧無任歡迎

開設河東特別二區大佛寺北 暫借電話總局三一五六號 天利祥鍋記啓

啓者敝局自二月七日起將各種煤斤價目開列於後

家常塊煤每噸十元一角五
一號末煤每噸八元七角
二號末煤每噸八元
清水焦炭每噸二十元四角

以上各煤均由廠內交貨運脚一律外加

開灤礦務局 北方售品處河東廠啓

萬源湘繡出品 研究精益求精
廳堂懸掛最雅 婚壽送禮時新
總號長沙紅牌樓

分發行所 天津日租界旭街 上海三馬路畫錦里西首 漢口後城馬路西首

電話總局二五六四 四零九二 電報號挂一零六二

馬聚源廣告

本號自做絨緞禮帽絨緞六摺便帽貂皮水獺海龍各式皮帽以及絨呢便帽一概俱全精緻新料貨真價實如蒙惠顧不負諸君之雅意也● 北京鮮魚口分此天津北馬路 本號謹啓

本號並鑲做狐皮虎皮牙眼

中華滙業銀行

資本 銀元五百萬元 金圓五百萬元 公積金及滾存 金圓三百二十萬八千餘元

本行呈奉財政部立案農商部批准專營國內外滙兌並辦理存款放款押滙以及銀行一切業務並有發行鈔票之權 總行設在北京 分行設在上海北京天津 其他地方 國內 漢口 濟南 汕頭 廣州 青島 香港 九江 福州 長春 奉天 廈門 哈爾濱 大連 安東縣 國外 東京 橫濱 大阪 神戶 京都 長崎 名古屋 下關 朝鮮 函館 小樽 臺北 京城 門司 紐約 孟買 倫敦 新加坡 並歐洲澳洲各大埠 均可通滙特此廣告

天津行址 英租界中街九號 電話 [illegible] 電報掛號 [illegible]

兜安氏秘製保腎丸

背痛乃腎弱之朕兆也

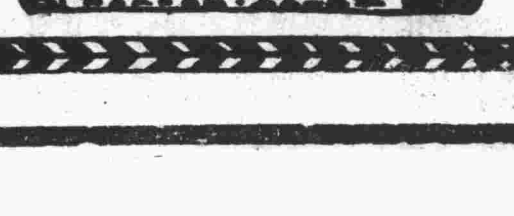

天津天寶金店

日租界大馬路

金銀首飾成色十足
器皿禮品式樣新奇
珠寶鑽石貨眞價廉
洋鑲工藝美術精細
貨價不合退換隨意

電話總局五七四 二九九一號

法租界梨棧大街 新開

天豐綢緞莊

酬謝主顧 十月十五日起 （一）（律）（八）（扣） ‹十一天›

茲將價目列後

貨名	價目	（八扣）實洋
加關紡紗 廠緞	每尺二元一五	一元七二
物華葛	每尺一元三	一元〇四
三閃緞	每尺一元六	一元二八
湘飛綢	每尺一元六	一元二八
玻璃緞	每尺八毛四	六毛七二
廣莊綢	每尺九毛	七毛二
杭線春	每尺九毛八	七毛八四
南華葛	每尺六毛五	五毛二
明星綾	每尺一元二	九毛六
羅經緞	每尺二元一	一元六八
包毛葛	每尺九毛五	七毛六
各色跳舞甲	每件十六元	十二元八

其餘花式繁多不及細載

電話南局三六二二號

大綸綢緞號增設珠寶部

本號茲爲便利顧客起見加設一珠寶部專營（金鋼鑽石）（珍珠）（翡翠）各種時樣首飾貨眞價實包管退換並收買鑽珠翡翠各式寶石出價從豐 朔風凜凜寒氣侵人特將新到●粗細皮貨●呢羢●毛線●大氅●犧牲利益定價特別低廉以副各界惠顧之雅意尙祈光臨無任歡迎

電話總局樓上三七八七 樓下二九九零

大綸號啓

天津物華樓金店

本店發兌加煉十足條錠葉金赤金紋銀時樣首飾文明禮品珠寶鑽石中西器皿貨高一等價眞克己務請惠顧諸君認明天官爲記庶不致悞

總店 日界旭街新明戲院對面
分店 估衣街歸賈胡同口路南

電話 總店 營業部五百二十九號 帳房二千五百二十二號
分店 營業部三千三百二十八號

法界梨棧

九綸綢緞莊

定十月十八日正式開幕

全部大放盤二十一天

並送優美贈品

電話南局一七一零

延嗣醫院

本院統治內外及生殖器各科備有各等病房清潔衛生看護週到隨時可以入院並聘有經驗宏富手術高敏之產科主任芮晏涵女醫士專門接生 婦科各症 又兼醫淋病一門 症每有久年不愈爲終身之累特設

淋病專科 由本院院長自任即前次發明神效卓著曾經內務部化驗農商部褒狀商標局註册名馳遐邇之淋濁洗療液及清血掃毒梅露等藥之袁掃梅大醫士也無論新舊淋症至多不得過一星期自可除根以及生殖器各種花柳病症無不應手奏效倘[illegible] 望患者諸君速來診治[illegible]苦爲幸

時間 上午八時至十二時下午二時至六時出診不計時間

院址 日界郵便局對過福島街中原公司後身電話總局一五四九

掛號處謹啓（甲九八·九·三〇）

袁掃梅大醫士發明

淋濁洗療液

專治 男子五淋白濁 女子赤白帶下

特色 不打針 不服藥 不痛苦

特效 遠年老淋百藥無效用此液注射每日三四次至多一星期保可除根

保證 內務部化驗 農商部褒獎 商標局註册

療

▲本醫士發明此液曾經內務部化驗農商部褒獎並以MY套字及本醫士肖像爲商標經商標局註册各在案乃近有無恥之徒希圖影射徒知漁利不顧病家將療字更易他字如市間所售淋濁洗○液等等皆係僞冒如無此項保證病家慎用貽害匪淺且於本醫士名譽悠關不得不鄭重聲明也惟病諸君幸注意焉

▼請諸君注意此療字

價目 每瓶大洋二元五角 尿道洗滌器每具大洋五角

詳細說明備載本醫士所著淋濁寶筏

各大藥房均有代售

天津掃梅氏大藥房 法界二十六號路綠牌電車道中 電話南局二九一七 電報掛號九一四○

代售處 北京王府井街廣濟大藥房 北京炭兒胡同上池館大藥房 北京大柵欄中法大藥房

大華

綢緞顧繡 呢絨皮貨

十月二十一日起 冬季全部大放盤三十天

法界梨棧大街

日界旭街

謙盛祥

冬季應用衣料早經備齊

綢緞◎呢絨◎洋貨◎化粧◎皮貨◎各部定價特別

各種細毛應有盡有 選運新奇式樣

電話總局六八八號

▲▲律師金殿選代表盧陽公所暨丁八祠聲明產權

本律師受盧陽公所暨丁公祠委託代理該祠所關於財產上一切訴訟（由）爲查該祠所落成迄今四十餘年所有房地權源正當收益處分已數十年向無異義非但持有印契可憑且有官廳案卷可稽去冬突有某告報官產處指該祠所地畝爲河營官產經官產處調驗契據發明屬荒唐特發函知會該祠所仍舊執業迺某君又變更其詞指爲水月菴官坑既無水月菴契據又鮮相當印證徒託空言爭執休該祠所特委本律師向主管官廳依法訴求適當之解決在未解決以前該祠所財產所有權之轉移須經法定手續該地非得原有權處分人之處分不生效力特爲聲明

事務所法界仁和里十一號電話南局二二九一號

▲▲天津 北京 熱河興業銀行廣告

爲廣告事敝行現由熱河總行發行京津兌換現洋鈔票分一元五元十元三種在京津分行拾足兌現並委託同兌茲爲便於兌換起見特將辦事時間延長除星期日休息星期六半假外每日由上午十點開辦下午二點止辦恐未週知特此通告

代兌處 法界梨棧蚨生祥銀號 宮北大街裕生銀號 針市街蚨瑞興銀號

行址 宮北大街 電話總局四九六四

▲▲聯記煤棧火爐煤到了

敝棧歷年運售柳江大砟火力既旺又能耐久極合冬季火爐煤之用價值公道故極爲顧主所歡迎本年因車運困難海河水淺輪船又不能進口故缺貨甚久現在天氣寒冷市面有煤荒之虞本棧爲接濟市面起見特設法由塘沽駁運現已運到前項大炸一批廉價出售凡我顧主務請光臨到貨無多並請從速

本棧事務所設日租界秋山街西頭甯靜里三號 電話總局二九九七

日人談蘇俄現狀

努力敎育共產黨國民
英國工黨對俄未絕交

奉天特訊、日本貴族院議員澤柳博士、近由俄國歸日、道經奉垣、日記者多往訪問、詢以蘇俄現象、據云、由莫斯科動身時、適值英國勞動代表到俄、樂隊歡迎、盛極一時、足見英國工黨尙未對俄斷絕往來、俄國內使人易受感動者、約有兩事（一）一般人之服裝、決無華麗習尙、無論官吏士民、全着勞動服、外衣殆與下級華人所穿之羊皮皮襖相似、惟較整潔耳、於此足見其平等化之普及、（二）蘇俄當局對於敎育普及尤爲努力、目的在造成共產黨之國民、故日常對於小學學生、極力宣傳共產主義、實爲可驚之一事、將來影響於世界者、當非淺鮮云、福

無綫電臺問題

美日意見不一致

本報譯昨日京津日日新聞夕刊載稱大連十四日無線電話、美國駐華公使麥格曼、返任之前、先訪松平日大使、關於中國無線電臺問題、有所接洽、以其所商結果、晤見國務卿、製成新美國案、稱於返任後與芳澤交涉云、美國對於日本原案、主義上雖不反對、然據弗笛勒與中國所訂無線電合同、顯有實現之意、故在根本問題、與日本相異、以後或不免有多少之糾紛也、榮

滿蒙五路覺書

已由交通部遞交山本

本報譯大阪每日新聞北京特電云、關於滿蒙鐵路正式簽字遲延之原因、確聞常交通總長代理、以日前我當局與張作霖成立之諒解爲基礎、將關於五路之覺書、遞交山本滿鐵社長、（五路者（一）吉林會寧間、（二）洮南索倫間、（三）吉林海龍開原間、（四）新邱林西間、（五）長春大賚間、）因之滿鐵當局、遂編製豫算、募集外債、而進行其計劃矣、至於細目交涉、大體亦已諒解、如從滿蒙交涉之全局而論、則芳澤與大元帥府全權之間、必須正式簽字、但現當局慮及東三省排日運動勃發之時、急於簽字、或非奉天當局所願、又日本方面、既得有上述之覺書、則簽字亦非必要、此正式協定之簽字所以遲遲也、雲

法國判德記者徒刑

法國電、法與尤苟所訂約案、在義報界論調僉謂於和平條約、似屬違背、而德報界對於此項反毫不生疑云、法外長與尤苟外長昨日接待外國報界代表、席次言諸君對此項約案如果贊成即請共同簽字云、法國前駐外領事、因私造匈加利僞證書嫌疑、已被當局捕去云、法當局對德方三種報章特禁出版云、法美雙方劃成立臨時商約一宗云、法當局刺判罰德報記者以十三個月監禁云、榮

取消特委難關

電通社上海十三日電、汪精衛陳公博、當即將到滬、與寧派中贊成恢復第四屆中央執監會議之譚延闓孫科等、會商進行、但先取消特委會問題、恐尙有難關、李烈鈞已表示反對、

總商會遣散唐軍

本報漢口十三日電、本日由總商會解除唐軍敗兵五百名武裝、給資遣散、

錦州西北馬賊橫行

電通社奉天十三日電、京奉路錦州西北住民需用品、大部由營口方面用馬車載運而來、但最近因郭松齡殘黨及逃兵所組織之馬賊團異常橫行、致單身旅客及車運均畏避不前、該方面物資輸送大有斷絕之勢、榮

何健桂軍仍當一戰

反對李宗仁攫奪湖北地盤
程潛回湘朱培德僅允假道

上海十三日電、唐生智部下何健等通電南京主和、僅承認甯政府、而對李宗仁謀攫湖北地盤完全持反對態度、而唐軍現在之佈置、有三十五軍劉建緒陶廣賀對廷各部、及三十六軍廖磊唐哲明周維寅各部、總計約有六師兵力尙分布黃州鄂城方面前線、何亦親赴黃州指揮、又鄂軍劉玉春、張聯陞所部、共三萬人、亦與何有聯絡、其意思均在於抗阻桂軍、李宗仁如再圖進取武漢、非有激戰、恐難解決、程潛回湘、爲程素願、已遣使與贛商假道、朱培德對程潛攻湘計畫、祇允假道、並不允以武力爲援助、駐屯修水之王均軍隊、均反向德安撤退中、

東方社漢口十二日電云、十二日唐生智歸漢、化華街之模範區、與總商會及各區代表者會合、總商會爲維持治安計、決要求平和受授政權、傳已派代表赴李宗仁處傳達歡迎寧軍之意、漢口十三日電、唐生智主要軍隊、已離漢開赴岳州、何健駐守漢陽、現在與寧軍接洽和平條件、各租界均甚安謐、絕無擾亂情事、又十四日北京外電、據漢口最近消息、陽夏兩鎮均已宣布戒嚴、唐軍臨行時燒燬房屋多處、但現在地面已甚安靜、在唐軍敗績之前、下游頗有激戰、目下漢口附近雖掘有戰壕、漢江上已架浮橋、以維持陽夏之交通、其意均在拒絕桂軍入鄂、 雲

汪李等反對特委會理由
特委產生在黨規無根據
在粵開會不爲違反黨規

東方社上海十三日電、先是關於第四次全體會議之開會、甯粵方面、意見動輒相左、開會地、亦一方主張在甯、一方主張在粵、而不肯相讓、迄最近始決定在滬開豫備會、而漸見各方面意見之一致、汪兆銘李濟深、李福林等粵方要人、關於第四次會議之通電、經汪發表、其內容力詆特別委員會狂恣行使黨之最高權之違法、致『黨治國』『黨治軍』之精神、無由表現、次謂甯派之譚延闓、孫科、程潛、李宗仁、何應欽、白崇禧等、雖來電贊成開第四次會議、以救濟現狀、但南京現有特別委員會存在、且揭『反對者即爲反革命』之標語、在甯開會、恐不免受其拘束、故主張在粵開會、其中央全體會議在國民政府所在地開會、乃黨規之所定、顧現在之國民政府乃由特別委員會所產出者、特別委員會之本身在黨規即無何等根據、故在粵開會不爲違反黨規也、

唐部扼守湘境
謀擁李品仙督湘

東方社漢口十三日電、唐生智部離漢赴岳州後、第八軍及湘軍獨立師各部、已分別扼守咸甯蒲圻臨湘羊樓峒等處防阻第二第六兩軍侵入、唐軍將領有謀擁戴李品仙爲湖南總司令說云、

唐生智失敗之前後
漢口延燒多處
會議席上慘狀

本報譯昨日京津日日新聞夕刊大連十四日無線電話、據漢口十三日電、漢口內外、敗兵充滿、雖有掠奪之說、然尙未成爲事實、惟在其前、延燒附近一帶、三菱事務所、漢口中國地交通部、曾起火、亦被焚去一部分、其原因不明、起火之處、本有中國兵二十人駐守、火起後、即潛逃無蹤、由此點推測、或係彼等所縱之火、因此次火災、中國地軍警戒備更嚴、雖一部分被掠、而秩序仍有相當之維持云、電通社漢口十三日電、唐生智前於十日中、聞何健軍由黃梅撤退黃州、又聞劉興軍繼起、亦由蘄春撤退黃州、特與李品仙帶領所部精銳第八軍第一三兩師、親赴黃州、以謀挽救、闗見何軍全無戰意、乃急返漢口、爲第二策戰之計畫、謀在武漢東方地區、布設最後防禦線、以抗寧軍、及開最高會議之結果、席上有人提議、宜放棄武漢、退保岳州、唐氏大慟、此訊一傳、武漢人心極爲搖動、各幹部分子均將眷口移避武漢和界、現唐已赴岳州 福

蔣介石復職問題
起草宣言表示無復職意
但外人觀察謂蔣將復出

東方社上海十三日電云 華方消息、蔣介石爲防各方面之誤會起見、決定日內將發表宣言、現在起草中、其要點如次、（一）對於忠實同志之大同團結、極表贊成、且希望其實現、（二）討伐唐生智爲國民黨之主張、本人極端擁護云、（三）本人無復職國民革命軍總司令之意思、電通社上海十四日電、蔣介石雖自身尙無復職之意思、惟據精知蔣氏之周圍狀況者言、蔣之再出與否、現實一係於白崇禧之態度若何、白在向時、本有自任總司令之野心、但此職由蔣介石失敗之經過觀之、非白所能勝任、其理甚明、而白至最近亦己覺悟及此、此際蔣果復職、白當不至反對、就南京軍事委員會、及各軍將士之意思觀之、亦均有相當熱心、希望蔣之復出、由此種種之點而言、將欲再出復任國民軍總司令之職、未嘗無可能性、但此事何時果克實現、殊不可知耳云云、東方社上海十三日電、此間精通消息者觀察汪蔣之接近、謂汪蔣之關係、前曾一度有暌離之傾向、但汪此番回粵、得親詢粵省各方面、對於時局之意嚮、知粵方有力者、對蔣關係不惡、且多望其再起、而南京政府、尤殷望蔣之復職、於是汪亦自感、與蔣攜手救濟時局爲必要、由此觀之、汪蔣合作、必可實現也、又南京政府對汪感情、依然良好、 嘯

唐生智未赴日本
現在岳州指揮軍事

據外人漢口十三日電、唐生智行蹤、此間尙未明瞭、傳聞唐氏離漢後、曾搭輪前往岳州、以圖收集其殘部、保守湖南地盤、唐氏目下尙未發出下野通電、與劉與何健有諒解、如湖南形勢不利時、即行首途赴日、湖南局面目下無變化、唐部力守長岳中、

安慶七日有衝突
柏文蔚等反對陳調元

上海十三日電、陳調元就任安徽省政府主席委員以來、安徽國民黨系之柏文蔚一派、以及各方面之反陳派多聯絡一致、起反對運動、現由新得勢力之省黨部員爲運動之中心、煽動多數之無賴漢、七日雙方遂發生衝突、負傷多名、 榮

南京政府宣傳機關
組織中華電報通信社

東方社上海十二日電云、南京政府決組織中華電報通信社、以爲宣傳機關、舉定準備委員十名、

李宗仁抵黃岡
程潛向湘鄂路出動

又據某使館消息、李宗仁總司令、十三日乘軍艦一艘到黃岡、在城內設司令部、命令在前線軍隊、開始攻擊武漢軍、以武力實行攻奪漢口、程潛第六軍十一師、十三日由鄂城出動、將趨湘鄂鐵路、甯軍目的在武漢、李宗仁程潛及其部下將領、對武漢軍提出嚴重通牒、限三日內退出、一方甯軍已下攻擊令

漢口武裝工人
被解除武裝

漢口十二日電、此間有武裝工人五百名、乘形勢之激變、行將有不穩運動、本日律被解除武裝、

李何新位置

電通社南京十四日電、李宗仁調鄂後、南京衛戍司令一席、將歸何應欽擔任、日內可提出軍事委員會決定、 榮

日艦急赴漢口
荒城司令官搭乘

上海十三日電、武漢軍之敗戰、漢口之混亂、當不難想像、日驅逐艦桃號、昨日正午急赴漢口、又安宅號本日急赴該地、該號有荒城司令官乘坐、司令部即移往該地、 榮

京西人民組織自衛軍
擬用帥府衛隊暫編隊字樣

北京特約通信、京西門頭溝盧溝橋東西齋堂以迄妙峯山一帶、煤礦林立、石灰磚瓦等廠、亦多薈集該處、營此業者、類皆具有雄厚之資本、與相當之經營成績、此次京西發現晉軍便衣隊與土匪、各商均受相當損失、而官兵有時亦不能兼籌並顧、各商爲實行自衛計、特擬醵資組織軍隊、現已聘請佟某爲總辦、敖某爲會辦、此亦軍隊名稱、聞擬用帥府衛隊暫編隊字樣、因若取保衛團名義、則是地方軍隊、政府不能指揮、其召兵總額、預定爲一連至三連、編制並不採排連制、而用混合名稱、故軍隊長官、用總辦會辦名義、而不用營團長、要之其性質保衛地方、其名義歸政府、聞總辦佟某與前府衛隊旅長、現爲山東師長之張學成氏、爲戚屬、現擬請張氏代呈大元帥、擬給一部分餉支子彈、其餉項則由地方籌撥、一星期內外、或可成功云、（十二日下午七時 龍飛）雲

今日再攻涿城

本報北京電話奉幹部會議決定今日（十五）對涿州下總攻擊令、現奉軍前線距城約三百米突至五六百米突、圍城總共兵力有第八軍萬福麟部三師、張學良衛隊一旅投降奉軍者、約有一萬餘人、已經湯都統分別編入各師、此項部隊、以綏遠人居多、操練亦頗可觀、惟乏戰事經驗耳、目下奉軍大隊、以大同爲中心、嚴密佈防京綏路全線、外傳過近雁門之事、在張垣向無所聞、惟晉軍既無抵抗力、自不難進佔雁門、不過須俟決定攻晉計畫後、方可進兵耳云、 雲

京綏戰事結束
奉軍在全線佈防

北京特訊、昨晚由張家口來京之奉軍第十二軍某旅長云、自奉軍佔領包頭後、京綏路軍事已告一段落、署軍商震部先後

京漢正太奉軍配置

本報北京電話、京漢正太兩線奉軍之配置、第十軍王樹常部有四師、集中龍泉關、第十五軍集中石家莊、獲鹿、第十六軍十七軍在曲陽阜平山地、二十九軍在保定望都定州、 榮

隴海綫戰事昨仍無變化
馮玉祥軍反攻河北甚力

北京特約通信

隴海綫戰事、昨日官方仍無提電發表、據外人所傳、馮軍在隴海中路歸德一帶、已佈置有二道防線、嚴密固守、連日該方戰事、甚爲沉寂、魯軍現因種種關係、集中主力於□山、亦取完全守勢、北路戰況、仍無何等變化、馮軍鹿鍾麟部中央軍、仍在猛力向鄆城一帶進攻中、魯軍劉志陸爲鴻鈞各部、均集中主力於濟甯鄆城、白俄兵闖入此路增援隊頗爲不少、張宗昌於十二日分派所部衛隊、赴曹州屬之各縣增援、戰線有漸趨穩定之勢、目下最吃緊之處、爲河北新鄉安陽一帶、馮軍反攻此路之軍力、將分兩路、一路由正面進兵、梁壽愷部爲主力、楊虎臣部陳軍亦有一部加入、一路由蘭封斜上、橫截濬縣道口、而進攻衛輝、以陳希聖劉鎮華各部爲中堅主力、據云劉鎮華業已渡河督戰、連日戰事頗爲劇烈、孫魁元迭有電致各方報告詳情、並請火速派兵增援云、（十四日下午四時綠葉） 嘯

魯將領通馮
濟南槍斃一人

本報十四日下午三日濟南電、魯軍某師參謀長韓館、經戒嚴司令部偵密偵察結果、韓確有通馮鐵證、四縣偽軍偵探、混入魯軍、圖偵魯軍內情、遂於文（十二）夜、在濟鎗斃云、 榮

馮軍變戰略
改向京漢線出動

本報譯昨日京津日日新聞夕刊載大連十四日無線電話、河南馮玉祥、宣稱河南省內之直魯聯軍、已驅逐其十之八、兩三日內、可完全肅清、而攻入魯東云云、馮氏以擊退直魯聯軍之業已奏功、近南京軍隊、亦向徐州進取、隴海路上無派遣重兵之必要、決定使所部豫備隊、沿京漢路北上、已陸續渡河、一方南京政府軍、驅逐唐生智之目的已達、藉乘馮軍之勝、積極從事北伐云、 福

張宗昌電
孫殿英攻馮
新鄉方面在劇戰中

電通社北京十四日消息、張宗昌近以魯豫境界、攻馮軍着着失利、對豫軍事、惟希望孫殿英部速從黃河北岸渡河、以期要擊馮軍後路、但新鄉一帶、實尙有相當馮軍、頑強抵抗、刻下仍在劇戰之中、 龍

碭山附近鐵路
被馮折去十餘里

外報載馮玉祥軍佔領歸德後、即向碭山進攻、旋即被直魯聯軍擊退、碭山現仍在聯軍手中也、馮軍既下歸德、則河南境內已完全無聯軍蹤跡矣、又馮軍進攻碭山時、曾將鐵路折毀十華里之遠、由此可見馮氏或將暫以保守爲目的、防禦外來之攻擊、如馮氏乘勝直追、徐州自爲必爭之地、倘能攫爲己有、則蚌埠之孫軍危矣、 龍

黨軍賀耀祖夏斗寅攻津浦線
張宗昌根據鄭俊彥來電報告

本埠某軍事機關昨接張宗昌轉來孫傳芳部下鄭俊彥電、報告黨軍北伐各情形、原電分誌如下、（一）張宗昌電、據鄭總司令俊彥燕子電略稱、敵人夏斗寅賀耀祖等部、突於齊晨大舉進攻、當即馳派援軍抵禦、佳拂曉我二旅三十六旅及獨立步兵團、由總鋪進佔黃泥鋪、我二十旅己向紅心鋪進攻、已將駐五河懷遠宿州各部隊、均調集臨淮、向前增援、等語、除電飭奮速進攻外、謹聞、張宗昌叩蒸、（二）督署通告、頃奉、濟甯張督辦文電開、頃准孫聯帥真電開、接前方報告、蒸日在蚌埠南山擾亂之敵軍、係賀耀祖之一師、現已擊退至三十里以外、除飭各部隊追擊外、特電奉聞等因、特此電達、即希通飭所屬各部隊、一體知照、等因、特此通報、電通社據上海電訊、寧軍對武漢方面、已完全獲得勝利、此後由程潛李宗仁、親在上游負責肅清唐部、對津浦方面軍委會特請何應欽擔任主力部、積極開始活動、此外更以賀耀祖部開赴前線爲助、準備與臨淮關之魯孫聯軍大戰、電通社濟南十三日電、南軍有勁旅鄰隊、於昨十二日出現於懷遠方面、當即被孫傳芳軍擊退、該方面之孫軍陣勢、鞏固、可保無虞、孫現仍逗留濟南、據彼向外人宣稱若能增給餉械二萬、不難反攻且可卜擊破南軍、 福

蚌埠激戰
濟南到傷兵兩列車

本報葉文華北日報十四日本埠特訊云、上星期中津浦道上、因甯軍北伐發生激戰、甯軍目的在佔領蚌埠、故自上星期二即向蚌埠施猛烈之攻擊、激戰兩晝夜之久、至星期五始被孫傳芳軍擊退、蚌埠已甚安全、日來濟南運到傷兵兩列車、甯軍既偵攻蚌埠、則明光自在甯軍手中也、

魯西定陶有激戰
李虎臣任總指揮

濟南特訊、自隴海戰事急轉、魯西防務、突形重要、此間所得報告、馮玉祥曾於本月十日對魯西定陶方面下總攻擊令、總指揮李虎臣、在考城指揮、全軍向北路進發、此路馮軍約三萬、十一日開始攻擊、曹州鄭大章之騎兵集團、在水舖集方面、爲一大迂回、擬斷某軍之後路、魯軍在金鄉鎮附近、築堅固防禦陣地、正在防戰中、南路定陶曹縣方面之戰況、亦甚激烈、魯軍總指揮劉志陸、在定陶城外之桃源鎮督戰、所部約二師、與馮軍正在血戰、勝負情況不明、張宗昌已下令各軍集中鉅野濟甯其計畫、擬誘馮軍深入腹地、再設法殲除云、 福

豫東豫北兩鎮守使
孫奎元…袁家驥

本報十四日下午二時濟南電、豫東豫北褚玉璞以豫戰吃緊、豫東豫北防務重要、須分別委設鎮守使、以資鎮攝、而利行軍、特電商張宗昌、徵得同意後、即聯名電保孫奎元爲豫北鎮守使、袁家驥爲豫東鎮守使、請政府明令發表、 龍

魯省舉行安瀾禮

林憲祖來電、報告山東舉行安瀾禮各情形、原文分誌如下、（一）林修竹電、潘總理鈞鑒、竹於元（十三日）日晨到濟午後二時、在公園舉行直魯安瀾典禮、自林省長金參謀長王局長潘蔡分局長直隸賀潘分局長與會辦以及沿河紳民、中外來賓、到者七八百人、典禮異常隆重、竹恭讀鈞座紀念辭、來賓各有演說、直魯紳民並送鈞座綏製匾額各一、旗牌各四、已代爲答謝收存、明日在省署開會研究、來年治河計畫、四即可返京、謹聞、林修竹叩元、（二）林憲祖電 林次長茂泉 今早到濟、即於午後二時、假商埠公園代表我公、舉行安瀾典禮、中外來賓及軍政紳商各界到會觀禮、約及萬人、爲從來未有之盛、擬於明日會同討論來年河工預備事宜、謹電奉聞、翹望亮察、林憲祖叩元、（十三日） 雲

蕪湖土匪蠭起
暗奉白寶山指揮

北京十四日外電、津浦南段戰事、近來復趨激烈、然勝負之傳說、則人各異辭、蕪湖附近、土匪蠭起、械槍似甚完備、聞係暗奉孫傳芳白寶山之指揮、搶掠村莊、勒索商會、故有謂此等行動、是否實與孫氏有關、尙屬疑問云、 榮

日人竟反對魯省軍事特捐
矢田部赴京與芳澤接洽
日政府更將謀徹底解決

本報譯東京國民新聞云、山東張宗昌於七日發表礦業軍事特捐之徵收辦法、其內容如下、（一）凡焦炭硬煤爐煤、不論中外出品、一律徵收軍事特捐、（二）魯省產煤運至他省時、或他省產煤運入魯省時、一律課稅、定於十一月十五日實行、屆時膠濟鐵路、最受重大影響、膠濟路局、與青島矢田部總領事、現正屢次協議善後之策、且該省內漁航稅噸稅等問題、尙未解決、又有扣留鹽稅問題、事態極爲複雜、故矢田部總領事、以一併移歸北京交涉爲宜、特於八日起程赴京、與芳澤接洽一切、日本政府、對於魯省所起各種問題、亦極重視、俟矢田部與芳澤接洽後、將召其至東京、使報告田中首相、用充分徹底之手段、以謀解決耳、 福

外部電告西班牙舊約失效
昨晚十二時發表全文

中國與西班牙舊約、業經外交部於十二日、正式宣告無效、除當晚發表宣言指令外、昨日外交部又將通電全文發表、時已深夜、本報特用電傳、原文披露如下、

各省區長官各法團各報館均鑒、據同治三年十月十日與日斯巴尼亞互換條約、按照中國約文、應於十年期滿前、提議修改去年十一月十日、本部照會駐京日使、同時電令駐日宋代辦照會日政府、以該約期滿後、不再繼續、另訂平等互惠尊重領土主權新約、據日政府覆文、對舊約不適用、以新約代替、一致表示同意、惟關於可以廢止各條款範圍、其關於稅則商務條文、雖願修改、但新約未完成以前、並應繼續有效、與我國主張不同、本部與日政府、對於其他條款、既允修改、且對於平等及互相尊重領土主權原則、業經承認、假定新約、能在期滿前成立、該項爭執、已無重要意義、務對於屆滿時間、雖原約中國文字、頗有出入、而第五十一條之規定、各以本國文字爲標準、日政府主張、按照日文約文、當於期滿後、六個月通告、至本年十一月一日、方爲屆滿、原本部以重在訂立新約、不惜一再遷就、初允展至八月一日、並因八月八日、兩國正式開議、日政府對於我國提案、另有相當考量時期、並已展至十一月十日、且於八月十八日、提出新約草案、並准日政府覆呈、尙在研究中、本月二日、本部以十一月十日、轉瞬即屆、向日使提出臨時辦法、九月準宋代辦覆電、接日政府公文、仍主張稅則商務條款、可以廢止、未允將條約全文時效及臨時辦法、礙難承受、在新約未成立以前、不如完全保存舊約等語、查保存舊約、與我國歷來宗旨相背、殊難同意、至範圍問題、皆由爲通商而訂、大部分條款、直接間接、均與通商有關、及其他條文、以情形變遷、再難適用、現該約既屆期滿、自應貫澈我國歷來主張、將該約自本年十一月十一日起、宣告無效、當於本日呈奉指令、大元帥令、呈悉外交總長王蔭泰、呈請將業經期滿之前清同治二年九月初十日中國日斯巴尼亞大津條約、及附屬專條宣布失效、另與商訂平等及互相尊重領土主權之新約、以重邦交、祈鑒核示遵由、呈悉、前清同治三年九月初十日、中國日斯巴尼亞大津條約共五十二款及附屬專條、業已期滿、應即宣布自十一月十日起失效、著該部從速商訂平等及互相尊重領土主權之新約、以重邦交、至現在日斯巴尼亞在華之使領及其人民財產、均著地方官照國際公法、及國際習慣、妥爲保護、一面並由主管各部署、按照國際通例、迅擬優待辦法、呈候核奪施行、餘如所擬辦理、此令、等因、除另文詳報外、特此電達、外交部文（十二日）

京設奢侈捐局

財部創辦奢侈捐、捐局昨已成立、規定自値百抽十至値百抽三十不等、所有煤炭米面及一切化裝品日用品、均包括在內、分別等級甚詳、將於十二日內實行云、 雲

胡維德就職

新任平政院長胡維德、於昨日下午三時到院就職、屆時該院懸掛國旗歡迎、胡到院後、即傳集各評事科長書記官開談話會、計列席者除胡外、有八十四人、胡先請各員照常辦公、次詢及院費問題、某評事謂原預算月支二萬四千、現減爲月支八千、實屬不敷分配、胡謂容與潘總理協商增加、於五時散會云、 雲

學校系統案
今日由各總長連署

京訊、學校系統令、確於上星期六由法制局覆核提交閣議、即已通過、昨日教部已備呈文略云本案已經閣議通過、請以教令公布、預料今日閣議、略加討論、即可由各總長連署以教令公布之云、 雲

滬上赤白黨之爭潮
白俄犧牲者之葬儀

東方社上海十三日電、七日襲擊勞農領事館事件之際、一白俄人、被館員用手鎗射擊負重傷無何身亡、此事在白俄人方面、異常激昂、昨日向勞農總領事爲租界參事會會長、提出抗議、謂已亡之白俄人、當未企圖、破壞領事館正門、而在館外被射殺、要求嚴罰下手人、本日午後爲該犧牲者舉行葬儀、全體白俄人律參加、興奮之極、或再發生襲擊事件、抑未可知、勞農領事館、午後由工部局警官嚴重警戒中、

命令（十一月十四日）

大元帥指令第四百五十號

令外交總長王蔭泰

呈請將業經期滿之前清同治三年九月初十日中國日斯巴尼亞天津條約附屬專條宣佈失效另與商訂平等及互相尊重領土主權之新約以重邦交祈鑒核示遵由

呈悉前清同治三年九月初十日中國日斯巴尼亞天津條約共五十二款及附屬專條業已期滿應即宣布自十一月十日起失效着該部從速商訂平等及互相尊重領土主權之新約以重邦交至現在日斯巴尼亞在華之使領及其人民財產均着地方官照國際公法及國際習慣妥爲保護一面並由主管各部署按照國際通例迅擬優待辦法呈候核奪施行餘如所擬辦理此令

英人請取消煤捐
▲本埠特訊▼
陳維城代辦電告

天津當局之抽收煤捐、使團方面前曾由領銜荷蘭歐公使向政府提出抗議、已見前報、現聞英國政府亦由外部東方股長向我國駐英陳代辦提出抗議、日昨陳氏來電報告、略謂英東方股長來晤、據稱津當局抽收煤捐、開灤礦局因此停止售賣煤捐、妨礙英商利益、請轉達政府請予注意、轉飭撤消該項捐稅等語、希酌核見復云云、 雲

△更正▽

本報昨日新聞稿吳稚暉之吳字、手民誤排伍字、特此更正、

中國政府註冊商標（僞造或仿造此商標者依商標法告訴嚴究）

初冬時節　冷氣漸增
仁丹在手　朝夕無恙
寒暑遞遷之秋　疾病堪虞
愛用仁丹　永保腸胃無恙

格言　愛人不親反其仁　禮人不答反其敬（孟子離婁）

仁丹主治
癘瘴呑酸　精神鬱結　食積不消　虛弱貧血　時行疫疾　虫蝕牙痛
中暑傷寒　水土不服　腹痛吐瀉　暈倒昏迷　頭目眩暈　酒醉船暈

價目
小包五分　中包一角　特別包五角　帶鏡盒包七角

警告
近有奸徒假冒僞模式樣魚目混珠欺客者頗多購顧即請認明仁丹商標並森下博藥房字樣等庶免所欺矣

紅錫包香烟

盛

聲譽日盛
吸者益衆

永泰和烟草股份有限公司總理

凡大商業俱喜用此車

道濟商用車的紀載早已証明堅固耐勞延年益壽絕非相同或較大容量之他種車輛所能倫比現環球各處凡公共的機關大號的貨棧以及新聞報館火油公司等等蓋皆用道濟商用車輛因爲此種車輛不但有作工經濟美滿可靠修理省錢種種的美點而且有易於轉售之價值

道濟工廠或各處道濟經理家俱能製造各類式樣的車身以應各種之需要

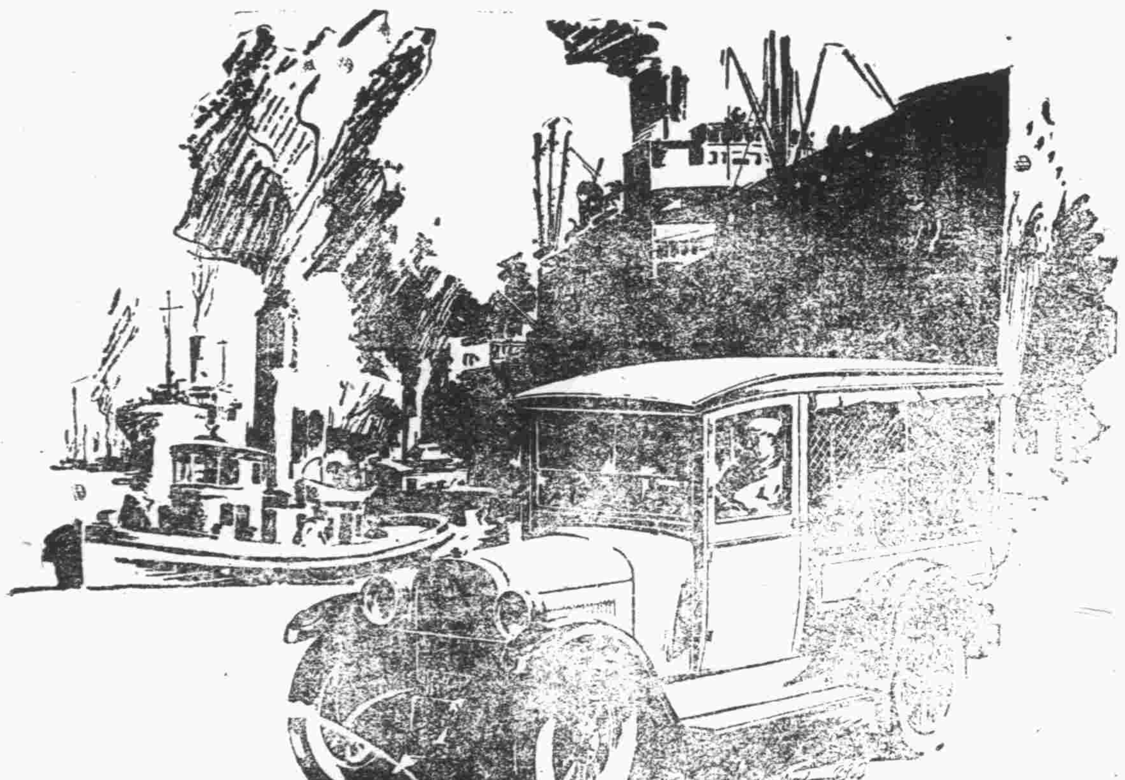

天津 北京 公懋洋行

DODGE BROTHERS
COMMERCIAL CARS

道濟汽車

英商 永明人壽保險公司廣告

啓者本公司發行之壽險單向以滿期時分派花紅或每五年分派一次現今發行之單改爲每一週年即分派一次而且所分之數逐年增加殊於保戶一方面有莫大之利益諸君有意壽險而未悉詳章者請惠臨敝行當面接洽可也 英界中街一八七號門牌電話南局一三一零 經理華隆洋行啓

金城銀行

股本 總額一千萬元 收足六百五十萬元 公積共計一百五十五萬元

總分行 辦事地點 天津 北京 上海 漢口 南京 下關 哈爾濱 鄭州

通匯地點 國內外各都會商埠均有代理機關

辦理銀行一切業務兼收各種儲蓄存款

香港國民商業儲蓄銀行津行

營業種類：定期存款 來往存款 儲蓄零款 特別附款 代理收款 抵押放款 各埠匯款 兌換現款

本行資本伍百萬元總行在香港設立上海廣州澳口香山九龍灣仔均有分行交收敏捷利息克己 天津分行在法界廿六號路 電話南局一七三七 一四六四 香港 澳門 廣州 香山等處匯兌尤爲敏捷相宜

上海銀行

本銀行開辦以來十有三載所營業務專以應合社會需要爲目的故對於一切手續務求靈敏利息匯水均極克己如蒙賜顧曷勝歡迎

存款 活期 定期 各種儲蓄

放款 押匯 押款 往來透支

匯兌 國內外各大都會均可通匯

行址 法租界八號路一百號 電話南局二零四四 二四六八

（禮券儲金）往來應酬 無上妙品

（旅行支票）攜帶安全 支用便利

電報掛號 中文零七九四 英文 Comsavbank

旅行諸君請注意

◎中國旅行社之特色◎

（一）特備汽車代客搬運行李

（二）塘沽有常駐辦事員招待旅客

（三）入津塘沽間火車均有專人接送

地址 法界八號路

電話 南局九……號

天津浙江興業銀行開辦國外匯兌廣告

營業要目：各國貨幣存款 電匯票匯 代收各種款項 出口押匯 進口押匯 代理買賣各種外國證券及收取息金

通匯地點：英國倫敦 美國紐約 舊金山 法國巴黎 漢堡 德國柏林 日本東京 神戶 大阪 瑞士瑞里 香港

行址 法租界二十一號路二十六號路轉角

營業時間 自上午十時起至下午四時止星期六下午及星期日休息

電話 南局五一號 一三四六號 一五二九號 二八四六號

BISQUIT DUBOUCHE & CO.
Cognac
Five Stars Brandy
Guaranteed 20 Years Old

環球馳名

老牌五星白蘭地酒

此老牌五星白蘭地酒以純淨葡萄汁釀製且存放二十年之久故酒味香醇常飲此酒確能得提神補血之效而價值又廉誠補身及宴客佳之美酒也 請諸君嘗試是幸 各食物店均有代售

法商比士桂果納克公司啓

熊牌鮮牛奶

歡迎 批發 使之身體康健

此種熊牌鮮牛奶乃全球最著名之瑞士國白愛氏煉乳廠之出品久已風行海內此種鮮奶經各國醫士化驗決保其內無他種雜質混合如初生小兒飲之尤佳

性質純潔 養料富厚

本埠各洋酒店均有出售

總經理 天津有威洋行 法租界海大道九十九號 電話南局第一一四七號

注意注意

久咳成癆

多咳傷肺 日久成癆 查治癆必愈之藥迄今外國醫藥兩界尚無發明目下只有上海唐拾義大醫生久咳丸直接有華咳除痰之功間接有防癆保肺之效正本清源舍此莫屬此丸每瓶附入形如鈔票驗真券一張直接寄回本廠可換圖畫一張無券是偽品有券而照相模糊者亦係偽品請勿誤購以重生命

總發行上海廣西路 父子大藥廠 世界各埠均有經售

立止赤白帶下 强壯子宮聖藥

赤白帶下者、乃婦人膣內粘附黴菌。侵入子宮。遂致潰爛。流出濃血。病症愈重。流出愈多。須從早設法殺菌。醫治患部。不然黴菌蔓延。生命危險。本藥房根據已往多年之經驗。數十萬患者之實驗。參考東西醫學。適用中科學化驗。製以婦人子宮補球。經日中醫學博士、北島醫學士等。醫學泰斗。證明靈效能。直接醫治患部。殺菌消炎。見効異常神速。並能促進子宮活力。生殖機能旺盛。收縮堅緊。不可言喻。且頭腦明晰。心神爽快。肌膚光潤。身體健康。歡欣度世。萬事皆春。

子宮座藥補球縮圖

今將本藥特長略舉如左

一、有消炎作用 療治子宮炎症。强壯粘膜。

二、有殺菌作用 能豫防淋症梅毒不致侵犯。

三、有鎮疼作用 藥力吸收迅速局部疼苦立止。

四、有轉老爲少作用 婦人罹患子宮病症。致面容憔悴。用此補球。能復元氣。增加精力。

五、有美感作用 婦人生殖器、由各種病症致感覺遲鈍。用此藥時。能使靈敏。

六、有恢復青春之效 藥球隨體溫漸次熔化。直達病竈。根治病源。得復青春。

七、有促進生殖作用 促進生殖機能。使生育力旺盛。自然能受胎懷孕。

八、用法簡便。効驗神速。

患婦人病者、在家、夜晚就寢時。將藥球靜放膣內。用綿填塞。藥球自然熔化。止痛殺菌。除毒消炎。根治病源。於最短時日。能完全醫愈子宮病症。且能豫防淋毒。强壯子宮。實無上之靈藥也。

子宮座藥補球藥價 十圓 五圓 三圓 二圓 一圓

如蒙直接從本舖函購請先滙款。或裝紙幣。或封郵票。函知敝藥房。當即原班寄上。不致有誤。

各埠著名藥房均有代售 天津總批發處北馬路 上海館大藥房

發售處 日本東京市京橋區新榮町四丁目一番地

命之母 子宮座藥補球 本舖笹岡省三藥房謹啓

中文詳譯婦女病治療法書 函索即寄 不取分文

◎三五牌香煙◎

STATE EXPRESS
ARDATH TOBACCO COMPANY, LTD. LONDON
555
VIRGINIA CIGARETTES

煙絲黃嫩 氣味醇香

此烟每枝全用手工製造誠爲香烟中之珍品也

◎天津英界大昌和經理◎

綠棉

隆冬時節，風箭霜刀，衣重裘披大氅，固不足恐，惟裘價昂，不能普及於社會，棉絮等價雖宜，然煖力薄弱，嚴寒難禦，唯綠棉則質地潔白，煖力充足，溫度持久，價目適中，苟及早製件，勝多可高枕無憂矣，衣重裘披大氅的諸君，綠棉衣裳，尤不可缺，蓋重裘大氅，祇適宜於室外，不適於室內，於衛生上關係極大，苟製有綠棉衣服，交換穿着，既舒適，又衛生，又經濟，本莊向浙江餘杭出產地採辦極多，並聘有南方技師，專翻做綠棉衣服，綠棉被褥，欲安度隆冬的諸君，幸速惠臨製備，

天津法界綠牌電車道中 利豐綢緞莊 啟

趕快防備！

天氣冷的很，吾們要趕快防備，搪塞的衣服，本莊應時所需特製成毛呢大衣兩千件，現已懸掛齊全，工精式美，價碼公道，各界惠臨，能十足趁心，

天津估衣街 華竹門市部

平安電影

英租界 小營門

今晚開演

社會之暮鼓晨鐘 ◀黃金夢▶ 衆生之慈航寶筏

▲導演黃金夢一片、出大導演家『汪士多威』之手，汪氏作品，遠如「愚妻」、近如「風流寡婦」、藝術之高，萬流景仰，早為世所稱道，此片為汪氏冒盡艱險而製成，全片完全以極深刻之手段，極沉痛之描寫，大聲疾呼、喚醒痴迷不少，振聾發聵，功在人間，無怪歐美影界咸評之為不朽之作也，

▲劇旨 嗚呼、衆生芸芸、孳孳為利，試問舉世之人，孰非黃金之奴隸耶、既作奴隸、即受支配、於是貪奪心、機械心、罪惡殺害、紛至沓來、層出不窮、逐頭而滿、則臨地黃金、大限若至、滴水之能活命也、不哉、觀此片之後、能無懔然覺悟乎、

本院每逢星期六日加演兩場頭場二點三刻次場五點半夜場照常

注(價目)夜場 樓下前排一角、後排五角、樓上一元、一元五角

星期一日三點及五點半兩場價目如下成人前排五角小孩二毛俱收大洋

明星大戲院

今天早晚開映

破天荒歷史偉體五彩巨片

十大本 亂世忠臣 十大本

▲本片叙述一俄國十九世紀大亂中之一段最悲壯沉痛之歷史故事、忠孝俠義、英武謀略、包羅萬有、熱鬧非凡、

▲片中忠臣、承奉皇命、斬將殺敵、萬般勇氣、一片忠心、不啻我國之雲長岳飛、

片中五彩着色處佔有三分之一、艷麗燦爛、光彩悅目、為平常影片所罕見

▲片中朝廷宮殿之宏壯偉麗、封侯賜婚之煌煌大典、跳舞大宴之奢華盛況、均極鋪張之能事、影片至此、華貴無以復加矣、

本院特聘南北馳名第一鬚生 馬連良 郝壽臣 王長林 十九日晚登台 現已售票定座

精華眼鏡公司

法租界新開 ●新新電影院●

精∩華

陰曆本月十六日開幕 歡迎各界參觀

本公司專門注重驗光各種眼鏡定價低廉如荷賜顧備有贈品藉誌紀念

精華眼鏡公司驗光主任 美國沙司明眼光學士 朱楨謹啟

總公司上海 分公司 山西 大連 漢口 長沙 廈門 高麗 台灣

皇宮電影

日租界 福島街

今天日夜開演 ▲

滑稽諷世片 下堂妻

語曰貧賤之交不可忘、糟糠之妻不下堂、今日平等之論倡、女權越于男子、下堂求去者、比比皆是、比片對比照、下流親罷、用意類似、國之『馬前潑水』、此片之特色、在處處有滑稽之穿插、痛中忽生無限笑料、此其所以感人愈深、足以蜚聲影界者也、

今天電影外日夜加演

佈魯尼圖博士及其助手表演 奇術觀 研究電學者不可不看

布魯尼圖博士發明一奇術以電人偶如木偶之電機其運動之能得如意人之手指揮其動作無不可使之於常人所不能之狀態非常之下重受壓力而絕不覺苦其用經奇發能人身之千奇尤二人此而人光無感謂是幻術獨有可以學至如此者之革命之奇好觀之一奇

(並不加價) 樓下前排二角 後排四毛 樓上六毛

▲▲啟新洋灰公司機器廠

註冊 商標 啟新機廠 QUALITY-SERVICE

專造

鋼鐵橋樑房架水閘工程
鑄鋼鑄鐵鑄銅冷鐵機件
製造洋灰及造磚磁機器
提運起重各種礦用機器
修配各種機器鋼鐵零件

接洽處 唐山本廠 或 天津法租界海大道本公司

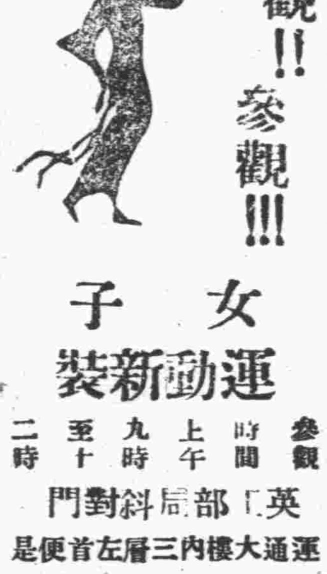

參觀!! 參觀!!!

女子運動新裝

參觀時間 上午九時至十二時

英工部局斜對門 運通大樓內三層左首便是

新新大戲院

(法租界)

今天演根據世界著名之莎氏樂府製成之國產空前名片

女律師 又名 借債割肉

十大特色 情侶鬥艷 刻薄到家 義士賣肉 滑稽別緻 報應痛快 女中英雄 艷女戲夫 舌辯羣雄 女界模範 劇情奇突

人皆曰新新何久不演國產影片、此中有深意焉 蓋敝院鑒於國產片之不良、已萬口同聲 非加以嚴格選驗、則國產之前途將永無佳片可出、故敝院立意、非實為高人一籌之國產影片決不演、茲逢『女律師』一片 劇本原出自世界名著莎氏樂府、評名肉劵、又名借債割肉、可富名作無愧、而製片方面、行行兼顧、無據可求、劇情上哀、感、頑、艷、驚、笑、俱全 主角復為素負盛名之胡蝶女士與金如玉君合串、益覺天衣無縫、雖不敢稱國產之第一、要亦不失為佳作、故選以供之國人、望諸君一覩 以証經過驗選後之片 到底如何、

光明電影

法租界 入增里

今天日夜開演

環球片廠珍貴出版 奔車飛馬 驚險武俠 言情名著

此片以驚險熱鬧見長、內述壯士之勇毅直前、不畏強暴、佳人之情深一往、意致纏綿、惡徒之狠心狗肺、作法自斃、無不出以全力描寫、倍見精彩、而若山洪暴發、波濤洶湧、有如萬馬奔騰、百丈鐵橋、毀於俄頃、快車猛進、險追眉睫、壯士飛馬狂追、奮死躍登奔車、救羣衆於千鈞一髮之際、驚心動魄、莫逾于此、

價目 樓下前排一毛 中排二毛 後排三毛 樓上四毛 日夜同價 俱收大洋

盛錫福帽莊

天津法租界國民飯店傍

本莊現已作妥貂皮水獺黑亮剪絨及各種新樣皮帽各種 毛呢美式帽 學士便帽 各色坤帽 最高庫緞庫絨各式小帽 六折緞帽 俱係料高工精物美並售水獺大領全狐狸脖及兩開手串批發各種皮帽各貨定價特別從廉如蒙惠顧無任歡迎

並設分銷處天祥市場內 本莊電話南局一一六八

▲▲寶豐行棧債務者鑒

本律師茲受特三區寶豐行棧股東委託審查該棧賬目及清理欠內各項債款近查各債務者結欠尚多應請自登報日起十日內迅即繳清免滋糾葛 律師李景光啟

事務所 法界泰康商場旁 巷內十二號 電南一一七五

▲▲樓房招租

現有樓房一所坐落特一區九號路門牌十號院宇寬闊電燈電話下房廚房門房地窨等俱全如欲租者請至英界大沽路一八四號接洽電話南局一零零九號

博愛醫院

日界宮島街角張園傍 電話總局一六七三

日本醫科大學畢業

內科醫長 醫學士 張玉鵬

外科醫長 醫學士 駱友松

▷特長◁ 腸胃病科 肺病科 花柳病科 痔瘡科 皮膚病科 婦嬰科 耳鼻喉科 戒烟科 萬般腫毒 眼科

▲▲天津河東崇善東社啟事

敬啟者查敝社為津郡八善堂之一顧以名義系屬於天津八善堂而敝社董事等或勉效奔走分担任務實亦為義不容辭然對於該堂內部一切設施以及銀錢等項固未嘗負責經手此則章程可表者也茲聞該堂杜主任笑山因案被拘一時尚無其繼敝社值在董事奔效奉聞而計中繁複等務正資羣策羣力俾臻完密當經開董事會議公司討論僉謂杜主任既經被拘而該堂事務業形停頓自應協理本社事務暫行脫離系屬以免他顧遺誤等語遂經全體表決一致贊成敝社既為緩急所關惟有聲明暫行脫離該堂系屬以便目前策進行而專責成除函致該堂知照並呈請直隸全省警務處長兼天津警察廳廳長備案外用特登報聲明俾我闔津父老週知此啟

本埠新聞

省鈔跌落中之市面觀

物價抬高數倍 商業大見蕭條

直隸省鈔價格，近日日漸跌落、由六五·六三，落至五七、截至昨日(十三)則落五五·五三、而租界商家之中，甚有按四七·四八行使者，由此以觀、大有行將落至三四扣之趨勢、內地各商之百貨價格，前本均按省鈔七折之行市規定，近因省鈔日益跌落，故將物價驟然抬高數倍，凡往購物者，雖示明現洋，亦不得照眞正原價購出，據商界某人云，謂以前常有狡賴之徒，講價時說明係完全現洋，及至將貨包好，又給省鈔，一與分辯，則指為破壞金融，非歸官面說理不可，各商家之因此吃大虧者，不可勝數，故近來商民交易，除平素熟識主顧外，均不敢規定兩樣價值，而凡百士民，因鑒於此種情形，無論購何物品，莫不趨赴租界，內地商家因之大見蕭條，惟各馬路旁之小販，尚稍為活動，然亦時有與軍士爭執之聲，前日(十三)晚六鐘時、河北元緯路口之賣肉攤上，有一軍人購買熟肉二十枚銅元、給與省鈔一元，迫令找錢，賣肉者謂找不開，某軍人大怒、除當時賞以耳光數掌外，並非將其抓去不可，後經多人勸解，將肉作為奉送，方為無事、又一軍人由官銀號乘坐黃牌電車，行至梨棧，遇一稽查追令補票，某軍人無法，乃掏出省鈔一元，某稽查以四折行市、找與三角八分，某軍人竟安然收置，不敢與之理論，亦云奇矣，(秋)

津浦路今日發薪

現洋一成···省鈔九成

津浦鐵路局自韓文友視事後，自八月份起，每月十五號按收入之多寡，儘數發放員工薪餉，因之各員工每月雖然領不足十成薪餉，但尚可有五成七成八成之希望，較之以前數月不發一次之景況論，究屬好之多矣，今日(十五)又屆開支之期，韓局長于日前飭會計處綜核，刻已核計妥當，定於今日發放七成，而此七成之中，係直隸省鈔九成，現洋一成云，(秋)

特二區籌辦冬防

特別二區主任周鼎年，於前日下午三鐘，召集本區紳董會議，冬防辦法，已議決該區，加添臨時警察，以資維持云，(山)

商會催補交公債

天津總商會，因迭奉省令，催補濟短期公債，該會于前日，函知各大房產公司，請派代表到會接洽商議，各公司前認公債數目，如何交法，以期結束，前日東興公司，已派郭桐軒到會商議，並擬定今日下午三點，各公司一齊到會，以便解決分担辦法云，(山)

深夜聚賭被抓

昨夜一點五十五分東二區界內，傳巡長協同張守仁，王夢華，王兆龍在健德里北口，抓獲聚賭犯四名，崔潤泉二十六歲，住健德里北口，陳際昌十九歲，住南門東二條胡同，畢祺祥二十六歲，住南門東四條胡同，李學海二十八歲，住河北樹德里，連同麻雀牌一付，角票五毛，銅元五十五枚，帶往東二區轉送總署罰辦云，(春)

日演武館落成

日界演武館，此次改建，已經竣工，現已訂於本月二十日，舉行落成禮，是日招待各界來賓，並舉行演習，可見日人注重武術之一斑云，(華)

十餘軍人圍毆警察致傷

西四區永興店軍警誤會 碰壞玻璃軍人名被獲

西四區界內永興店，日前住有軍人二名，並携帶行李數件，日前二人均行外出，至晚六點餘鐘，忽有一人回店，意欲將行李携走，該店因恐發生糾葛，堅執不允，因此互相爭執，後崗警趕到，竭力排解，因言語不周，致與該軍人發生衝突，後該區巡官韓勝明聞知，即率領長警數人，馳往該店調查，該軍人疑係捕己者，尤為憤怒，無法了解，當即將該軍人帶至西四區，後又有軍人十餘名赶到，與該區大起衝突，聞韓巡官及警察二人，均被毆傷並碰壞玻璃一塊，衝突之後，軍人等即行出走，至河北大街石橋北，被軍警督察分處截獲數人，遂行帶處，轉送總處訊辦云，(北)

岳兆麟收容散兵

陸軍第三四方面聯合軍團長張學良，現查本軍團自討赤軍興轉戰連年，士兵携械失敗於各地者頗多，茲派參議岳兆麟在津設立辦公處，從事收容，業經岳參議電達直隸京兆各處行政長官，照料協助在案，茲假地緯路金星旅館為辦公地點，已於日昨開始辦公云，(苑)

警廳調查雜貨舖

天津警察廳日前通令各區署，令調查界內雜貨舖地點字號，舖掌姓名及所存煤油數目，詳細繕單呈報云，(北)

禁售猪羊血

天津屠獸場，自趙場長到差後，所有舊章，均已改善，仍恐稽查在外舞弊，又加派秘查專查場內員司，又因街市常有售賣猪羊等血，為食品，實有碍衛生，已令該場，將各血專作料使用，不准賣給民食，如被查出定行罰辦云，(山)

捉姦砍傷髮妻

中二區界內福安里十七號住戶何書文，年三十二歲，寧津縣人，妻何尤氏，年三十二歲，貌僅中姿，性頗淫蕩，係一外交老手，曾與附近居鄰，某甲(年二十餘歲)結不解緣，陳倉暗渡，已非一日，昨下午十一時餘某甲又赴何尤氏家中尋歡，正在興雲佈雨之際何適由外歸，致對模特兒，畢呈目前，何覩此不由怒氣衝冠，當即由廚房提出菜刀，欲行捉姦，斯時姦夫已被嚇逸去，何氣急致將妻頭部砍傷甚重，該處崗警聞聲趕至，除將受傷人何尤氏抬往醫院調治外，遂將凶手何某用繩綑綁帶往中二區轉送偵緝隊訊辦云，(春)

兩處考試

課吏館與觀摩會

直隸課吏館日前，(十三號)假扶輪中學校舉行第十三次課試，由坐辦于振宗命題監場，計投考者凡八十餘人，其試題凡二，一為經題為禮義廉恥國之四維論，二為策論題為河與直隸之關係者何現患淤淺，河道日壞，應如何修治始于河務裨試詳言之云，

上次國文觀摩會招考計，到場者并不甚多，因該社已由董事另行籌妥會費，故各員之報名費亦予發還，第二次應于下禮拜日舉行，因已定該日為天津博物院副院長華石斧君開追悼會，均恐不能脫暇，故于日前十禮拜提前舉行，計到場考者五十餘人，其題目為子路人告之以過則喜論云云，(水)

賊人膽虛露破綻

又姓係來又姓袁

警廳偵緝隊員閻清和，於昨日上午八點十分，行經東馬路，眞見一堂藥舖前，瞥見路旁有二人，喁喁私語，神色倉惶，似恐人察知其隱情者，該探員覩此，遂挨近二人，詎彼等見有人行近，即隨說隨走，當時益啟該探員之疑，更步步尾隨不捨，有一人見事不妙，提足狂奔，希圖兔脫，該探員亦急追於後，適東二區聽差李邦彥，在彼經過，亦即邦同追緝，馳至泳窰胡同被該處值崗警士截獲，當經嚴行盤詰，據云姓袁名秀文，住東門外磨盤街同義成，並在腰內搜出皮夾一個，內有鈔票及李舜臣名片一張，天北門外買貨條一張，恒利金店條一張，華威角票一毛，農工角票一毛，立即帶赴東二區究訊，據稱姓孫名恒祺，查該犯所供前後不符，先云姓袁後姓孫，顯係別有隱情，遂備文轉送偵緝隊訊究云，(春)

褚玉璞注重野外演習射擊

飭令部隊演練精純 日內即行返津校閱

直隸軍務督辦褚玉璞，茲為培植師旅教育嚴厲整頓士兵學術科事，於昨特訓令所屬各部隊文云，為訓令事，迭查我軍戰鬪，每因幹部不良，常致中途受挫，然求幹部之良好，惟視教育之培植，我幹部學校及軍官教育團等各主官，暨各該教職員均應綿密計畫，嚴厲整頓學術一科，力期實用訓教育，注重精神，至第二十五師之野外演習及實彈射擊兩項，尤應特別演習兩次，每連至少須練成良好射手二三十名，並一般熟習野外各動作，平日能演練精純，戰時自權握優勝，仰各努力勿稍懈疏，本督辦一俟前方軍事，稍有結束，即行回津校閱，觀察成績，為此令仰各該部隊轉飭所屬，一體遵照切切勿違此令云，(苑)

英國商人被竊

警察廳通緝竊犯

四鄉第五警察署馬場道分駐所，門牌三十七號住戶英國商人譯名爲太茂住宅被竊，巡長楊玉軒，便衣巡警李德俊馳往該處詳細查勘，見該宅周圍並無院牆，前後樓房各一所，據該宅管事人男僕藍鑄堂聲稱，洋人住前樓，每到晚間睡覺時，有茶役男僕錢興海一人同洋人在前樓外睡覺，以便經管關鎖門戶，其餘男女僕人均在後樓下房安眠，俟至次日天明時，有廚役秦永祥起來，往廚房生火時，瞥見廚房久已關釘之門開敞，彼時亦未介意，至本日九點鐘，與洋人開點心，茶役錢興海拿取使用物件時，始知被竊，復查該賊人委係將廚房外邊已釘之門撬開，由內門轉向樓上，竊去加鋼泥白銅玻璃碗托等物云，（北）

▲瑣聞一束▼

私運禁物 西四區警察，昨在營門外見有洋車上裝運舊殘砲彈皮數十個，當將裝運人薛長有年四十歲，李子明年四十歲，均文安縣人及洋車夫藍樹林，一併帶區轉送警察廳訊辦云，（苑）

火頭送廳 晒米廠東胡同住戶吳桂元，于十三日夜三點一刻，軋藥作工南房忽然失愼，當經東二區官警協同消防隊趕到激救，焚去南房三間，焚死騾子一頭，始能救滅，當經東三區將該火頭吳桂元，年六十歲，天津人，帶區轉送警察廳訊辦云，（苑）

存土糾葛 劉俊成前有烟土數包，寄存侯家後中街慶華工廠內，至於日前劉俊成將烟土如數取回至家拆包查看，而烟土變爲灰土，昨經劉俊成找向該工廠劉孝文追究此事，互相爭吵當經中一區崗警將劉俊成及劉孝文，一併帶區轉送警察廳訊辦云，（苑）

經濟新聞

論山西花市 （悅廬）

奉晉交閧，相持不下，交通阻梗，商業停頓，晉津間火車自亦不能通行，兩地貿易，素以山西花爲大宗，自開釁以來，晉省貨積如山，輸運無方，而津埠存貨缺乏，可望而不可接，渢者二商業引爲憾事者，莫過於是矣，九十月間本埠棉商抛出之批貨，有三四萬包之譜，交期伊邇，若戰事不能結束，來貨音訊杳然，届期不克交割，則棉商之焦灼，又何如耶，查目下津埠一無存貨，日內由石莊陸續由河道運來者，係戰事前晉商堆存該地，以備不時之需，約有四千餘包，零星抵埠，均相繼運交紗廠，聊塡批售之期貨，是以前後到津之二千餘包，貨卸即罄，未聞有存棧待沽者，現日花棧視爲一線之希望者，僅石莊餘存之半數耳，紗廠有鑒於此，事先預購北河花，儘量收存，一則至不得已時，用之代山西花，庶幾不致無所措手，原料恐慌，一則北河花較山西花色白絨長，且極純淨，價格又不相上下，均樂於收進，職是之故，北河花之銷路，頓形暢旺，大有一日千里之勢，廠家存貨最多者，竟達三千四百担以上，現日每担價三十五兩八錢，而山西花價則持三十六兩，惟市面無貨，價雖堅俏，然終無交易也，據鄙意所及，山西花與西河花適成一反比例，一則貨源斷絕，一則存貨累累，記者前曾論西河花市，不久即將躍起，然則戰事一旦告畢，山西貨頁至湧來，市面必廻旋而下也明矣，關心市面諸君，請拭目以觀，（雲）

▲公債▼

京九六行市跌落

七長六厘突轉猛跌

北京快信證券交易所，昨日公債交易情形，前場市況九六現貨交易，尙屬不惡，成交有五十七萬五千，然價格趨勢，繼續衰弱，開盤之初即打破一六之關，爲場中最高之價十五元八角，後即逐步低落，曾小至十五元五角五分，繼零星虧貨之家，急圖補進，價又好起，曾回漲至十五元八角，收盤稍落爲十五元七角可銷，後場市況九六現貨交易淸淡，成交僅有二十七萬，而價格依然萎靡不振，尙能先弱後俏，開盤小至十五元四角五分，後即逐漸好起，曾漲達十五元八角，收盤落爲十五元七角七分五尙有貨，結果比較上星期六收盤續跌有每萬六十元，較星期日市間暗盤，每萬亦跌有四十七元五角，又整理債，七長六厘均開做，七長交易頗盛，推價格隨滬電以回落，前塲七長開爲五十八元，曾小至五十七元一角，收盤漲爲五十七元七角，成交十六萬，六厘僅開一盤，價爲五十六元三角，成交五千 比較上星期六市塲行市，計每萬跌有一百二十元，後場七長開盤，小至五十六元九角，繼稍回漲，收盤漲達五十七元三角，成交有三萬五千，結果比較上星期六市價，計每萬猛跌有一百九十元之多，玆將昨日市塲行市，漲落經過情形，分列如左，

▲前場、九六公債現貨開盤（最高十五元八角）續報一五七五、一五七、一五七五、一五七、一五六、最低十五元五角五分、一五六、一六六五、一五六七五、一五七、一五七五、一五七二五、一五八、一五七五、一五七七五、一五七五、收盤十五元七角、

▲後塲、九六公債現貨開盤（最低十五元四角五分）、續報一五五五、一五五九、一五六七五、五七、一五六五、一五六、一五六七五、一五七二五、一五七、一五六七五、一五七、一五七五、最高十五元八角、一五七五、一五七七五、一五七五、收盤十五元七角七分五、

▲前塲、七年長期現貨開盤（最高五十八元）續報五七八、五七七、五七六五 五七六、五七五五、五七四五 五七二五 最低五十七元一角 五七二、五七三、五七四五、五七五、五七五五、五七七五 收盤五十七元七角、

▲前塲、整理六厘現貨開一盤五十六元三角、

▲後塲、七年長期月貨開盤（最低五十六元九角）、續報五六九五、五七一、五七二、五五二五、收盤最高五十五元三角（進）

滬整理債趨暴落

（十一月十四日上海專電）

▲整理六厘（十一月期）第一市開盤、五十七元六角、收盤五十六元七角五、又五十六元八角、

▲整理六厘（十二月期）（除息）第一市開盤、五十五元二角、收盤五十四元六角五、

▲整理六厘（十一月期）第二市開盤、五十六元、收盤　電七時半尙未到、

▲整理六厘（十二月期）（除息）第二市開盤、五十三元八角、又五十四元、收盤　電未到、

▲七年長期（十一月期）第一市開盤、五十八元五角、收盤五十八元一角五分、又五十八元、

▲七年長期（十二月期）第一市開盤、五十九元四角、又五十九元三角五、收盤五十八元八角、又五十八元七角、

▲七年長期（十一月期）第二市開盤、五十七元、收盤　電未到、

▲七年長期（十二月期）第二市開盤、五十七元七角、又五十七元六角、收盤　電未到、

按昨日滬電行市、六厘七長、格、均極暴落、而下午第二盤收盤行市、滬上電報、至晚七時三十分、尙未到京、玆將第一市收盤、比較前日行市、計六厘十一月期、暴落二百十五元、十二月期、跌有二百十元、七長十一月期、暴跌二百七十元、十二月期跌二百六十元、（雲）

△金融▽

津埠洋厘稍挫

星期六本埠洋厘市情、開盤六錢九分二五、昨日（十四）開出六錢九分一五　較前每萬小一兩、市面稍形疲挫云、（雲）

京奉票稍漲

北京奉票行市、京師總商會東三省官銀號兌價、仍無更動、每奉大洋券百元、兌現洋元十四元四角、惟市面錢商交易稍漲、上午以十一元五角開做、至下午漲爲十一元五角五分、至下午七時漲爲十一元六角、結果比較星期六行市、每奉大洋券百元、微漲五分云、

▲順直新聞▼

携械潛逃之憲兵 竟敢開槍拒捕

前日朝陽門外之一場驚擾
結果將該兵逮捕歸案訊辦

北京特約通訊、京畿憲兵第十七連、於數日前有正兵邊榮、曾拐去自來得手槍一枝、私自潛逃、該連業經函請京師軍警各機關、代爲緝捕在案、該連並派出軍官、前往各處查拿、不料邊榮自本連

拐槍逃走

後、即奔至朝陽門外東森里某下處、結識妓女馬翠紅、逐日即在該妓處盤桓不去、並以伊身帶手槍、終日與馬妓逼索財物、而馬妓因其身上有槍、不敢反抗、前日訪知邊係逃兵、遂派人密向憲兵第十七連報告、該連接得報告後、即派連副趙守庸、帶領衛兵二名、並

便衣憲兵

多名、於前日（十二日）午後四時、前往拿辦、行至朝陽門外擺渡口地方、適與邊榮及妓女馬翠紅相遇、邊榮因見有本連官長迎面而來、恐被捕去、遂由身上掏出手槍、首先施放、憲兵便衣隨亦以手槍還擊、遂將邊榮大腿部擊傷

邊榮受傷

倒地、憲兵等旋將其拿獲、當用蔴繩細綁、當時附近各商民因聞槍聲、均不知是何緣故、莫不驚恐萬狀、大肆紛擾、後經駐守城門之軍警聞見槍聲趕至、向憲兵官長問明原委、始各相安、邊榮被綑綁、當用人力車將其拉進朝陽門、押往京畿憲兵第十七連訊辦云、（雲）

豐潤土匪猖獗

團勇計贖肉票

豐潤縣宋家營鎮葛各莊、於陰歷十月十八日下午一時許、突有假裝販賣鷄鴨者三人、入該村之富戶李浩山宅、鳴槍示威、村後亦有十數匪人、聞槍聲皆同時闖入該宅、遂綁肉票一名、該村之團勇得信、遂持槍前往、遂將該匪等團困宅內、而該匪以肉票爲護符、團勇又不敢即行鳴槍、以故自下午一時、遂延至夜間十二時、經該村左近之村莊、如宋家營、支莊、李各莊、劉各莊、宣莊、各村團勇、相繼赶到、即以佯爲贖票、誘匪至村外作一鼓而擒之計、於是李宅竟費大洋三千元、將肉票贖回、而該匪以爲事已了結、相率出走、至村西則爲聯合團勇所圍、激戰數小時、結果擊斃匪人一名、至早三時匪等逃逸、此役該村得各村團勇之力、未受何等損失、亦云不幸中之大幸也、（雲）

車站紀事

十三日、楊士驄　楊毓賓、王新章、均由津晉京、又靳雲鶚、陸榮廷　李準、陶湘、均由京來津、十四日、單豫升、胡若愚、朱深、趙慶華、張鴻緒、柴士文、均由津晉京、又劉景山、曾廣襄、均由京早慢車來津、又葉恭綽、董士恩、袁祚廙、均由京來津、（雲）

廣播無線電

今日十五日廣播節目

▲天津
▲各種西樂唱片　八點三十分
▲最新中西唱片　八點五十分
▲今日商情報告　九點十分
▲時刻報告　九點十四分
▲氣象預告　九點十六分
天氣　氣壓　溫度　風向及風力
北京觀象台報告
▲今日國內新聞　九點十七分
▲福祿林西樂　九點二十五分
▲今晚特請淸唱名家戲曲　九點四十五分、
游園驚夢
拾金
拾畫　賞荷
如時間尙早當擇放　新欣天豐舞台戲曲（雲）

北京經濟瑣聞

茶商請免奢侈稅

茶葉爲人生日用必需之飲品、近年京師茶商、因受戰事影響、交通阻礙、市面蕭條、所受損失甚鉅、財政部現將茶葉、列入奢侈特種品內、征收軍事特捐、定期實行、市間漲一元、東西鴻記、吳德泰、慶村存、恩隆大、大衆茶商、特在公會招集會議、決定向政府請願、免征茶葉特稅、以紓商困、而恤民艱云、（雲）

地毯出口之會議

財政部定於今日、下午三時在該部招集會議、討論天津地毯暫行停止出口問題、該部昨函外交部、農工部、實業部、及稅務處、派員列席、玆聞農工部、已派出技正王季點、實業部派出僉事唐　源、稅務處派股員徐德虹等、屆時列席與議、聞委員中多數意見、均不主張停止出口云、（雲）

派員檢查京印花

京兆印花稅處長何成楷、呈請財政部、定期舉行檢查印花稅處、業令核准　昨日派出調查員六人　自今日（十五日）起、分赴城郊各商舖檢查帳簿貨摺發單、有無漏貼印花情事云（雲）

當局積極籌政費

當局前以政費無著　擬發行公債一千萬、旋以各省二五附稅、均經扣留、又擬以比庚款担保、發行公債五百萬、惟比使以此項庚款、其用途範圍、限制用於全國交通實業及教育事業、比使方能同意、政府現正極力進行、疏濬海河、旣爲交通事業、則藉此可以向比使疏通、冀其贊同、聞比使現正考慮中　將來如獲較方同意、則擬提出五十萬爲教育經費、餘四百五十萬、盡作疏濬海河經費、但事實上、是否如此、尙不可知云、（夢堯）

△棉紗▽

棉紗市情回平

昨日（十四日）紗市由疲回平、交易殊淸淡、各廠均無批出、紗客方面尙有買賣、故起前批之期貨者、較爲看漲云　（雲）

山西花價未開

山西花以來貨困難、存貨無多、故市面得以持平、數日前尙開三十六兩　近數日廠家以出價過鉅、不認購進、存有北河花者、均以之代山西花用、缺貨之家、亦僅略買若干　以資接濟、故日內一無交易、市面亦未曾開價云、　（雲）

西河花市沉悶

星期六西河花市、廠規開出二十九兩五錢後、市面驟然暴降、異常緊張、賣主心氣、雖尙掘強、而買商實不願大價買進、故無甚成交、僅東洋商三昌行買三百包、價仍三十兩、昨日（十四日）繼前期餘勢、市面益形沉悶　卸廠家亦不肯輕以開價伸手、延至午後三時、東西洋商、尙未聞有成交云、　（雲）

尙有經濟輪船轉載第八頁

祝由科
治病不用藥當面見效無論內外各病
紅黑筆一畫立愈貧不取資富者祇收
香資一元三角外請另章現寓大胡同中間
金橋旅館早八點至十二點候診午後出門

▲▲尋犬啓事
啓者於本月九日鄙人在老車站失迷黑色長大耳小犬一隻如有拾得者請送至英界中街一百十九號必有重謝
仁記洋行畢德衛謹啓

▲▲注意特色
法租界天祥市場後門德明齋新發明電力機器炒栗子有各種鮮果味道及剝皮淸香適口諸君請嘗試之
電話南局二二九六

▲▲樓房召頂
玆有日租界適中地點樓房一所計四樓四底空氣淸潔交通便利電燈電話傢具爐灶晒台俱全因主人另欲廉價召頂有意者請至法界紫陽里五十五號門牌接洽時間每日十二時至二時逾時不候

▲▲施今墨大夫來津行醫
寓日界西開窪新電燈房旁福餘里三號烏宅電話總局三千六百二十七號自陽歷十一月一日起上午門診下午出診另有診單在京津兩地開診各兩星期一個星期轉班一次如非班期遇有急症專接或電話通知亦可加班應診

▲▲瑞源成緊要聲明
啓者敝號由濟南隨順利棧運來山貨二十噸該棧將貨被雨水澆壞損失甚鉅該棧在濟南支去敝號第七十五號匯票一紙計洋貳百元該票業已作廢此票無論落於軍民人等之手概作無效俟敝號與該棧房交涉辦理完畢時另再交付支票不誤特此登報聲明
瑞源成謹啓

耳目鼻喉
△驗光免費兼售歐美新式眼鏡
專科麥克勒大夫到津
診所英工部局斜對門電務處旁運通大樓最上層
時間每日上午十時至十二時星期息休
電話南二三二零

▲▲鄭州中州通訊社啓事
逕啓者敝社同人因感西北新聞事業之不發達對於東南各地消息隔閡故組織中州通訊社於鄭州樂善里以溝通國內外消息爲職志各地同胞如有新聞稿件請隨時惠寄敝社以廣宣傳而匡不逮爲禱
社址　鄭州樂善里　電報掛號中字〇〇二三號
中州通訊社謹啓

天津日本租界
共立醫院
內科　一般
外科　一般
小兒科一般
產婦人科
皮膚科
耳鼻咽喉科
眼科
X光線科
人工太陽燈
其他電氣化學的療法
▲本院各科均有專門醫學士主任
▲病室產室設備完全隨時入院
▲病理試驗衞生之理化學試驗
▲各種治療針預防狂犬咬傷之注射針
▲產婆收生不拘早晚
▲門診　午前九時至十二時　午後二時至五時
▲往診　午後但有急症不在此限
▲設在日界郵局斜對過
▲電話總局三十一號

新華洋行
收盤大賤賣
現因樓房行將拆去所有存貨一律特別廉價出售
◀良機莫失▶　◀千載難逢▶
（法租界中街）　（電話南局三四五）

神功大藥房
批售　泰西藥品醫科器械
承配　衛生材料化粧用品
自製　各大醫士方劑福坤藥片十滴藥水以及其他神效良藥
張伯麟醫院
張伯麟院長　門診下午一時至四時　出診下午七時至九時
盛郁女醫士　專任接生
天津法租界綠牌電車路　電南局二九八四

▲▲明鏡大相士相術驚人
鄙人幼讀儒書磨穿鐵硯奈功名不就乃棄儒行曾受異人指授精通相格善論子評歷十有餘年走數萬里經過當代名公巨賈不可勝數已往來之運無不談言皆中諸君如有疑難不決之事請來一試當知趨吉避凶轉禍爲福之策也
寓法租界馬家口長春大旅社四十一號

公債 (十一月十四日)(信源盛報告)

五年公債大票	九扣
七年長期公債大票	五〇三
九年金融公債大票	七一
十年六釐公債大票	五六三
十年七釐公債大票	五六
十一年八釐公債	九四
十四年八釐公債	七二
九六公債	一五七五
賑災七釐公債	三扣
特種鹽餘庫券	小五扣
直隸四次公債	三五
直隸省市政公債	二扣
直隸五次礦担保	四五
直隸五次公債	二五
直隸業利公債	六五
津浦鐵路支付券	六扣
滬寧鐵路支付券	六扣
京綏鐵路支付券	六扣
十一年短期兌換券	五
十二年定期流通券	一五

股票

中國銀行股票	三六
交通銀行股票	三四
鹽業銀行股票	一百二
金城銀行股票	一百
啟新洋灰公司老股票	三五
啟新新股票	五十
灤州礦務局股票	三七
天津自來水股票	〇八
北京大飯店債票	七十
久大精鹽股票	七十
中興煤礦投票	七五
中孚實業債券	百

金融

先令	五二九
大條	二六六八五
美匯	六七
拆息	一六
洋元	七十
老頭	六九一七五
申洋	六七二
小洋	七三〇五
輔幣	一〇七
奉票	一三六
美票	二一五
標金	二五三
足金	三五
俄金	一〇八
美金鎊	一六
英金鎊	一〇五
日金磅	一〇六
千元老站	二五
五百元光站	三五
吞光站	三五
銅元	三六四

國外匯兌 (十一月十四日)(外商報告)

(銀行賣出行情)

倫敦電匯	一・九
倫敦匯票	九・六二
法國電匯	七
美國電匯	七
香港電匯	七四・七五
日本電匯	六八・七五
上海電匯	六・六

(銀行買入行情)

倫敦四月期買出	二・〇・七五
倫敦四月期賣出	二・一・一
法國四月期買出	七〇・五
美國四月期買出	六六・二五
日本三十日期	七〇・五
上海三日期	一〇七・〇〇
上海十日期	一〇七・〇〇
上海廿五日期	一〇八・〇〇

天津中華懋業銀行國外匯兌行市單 (十一月十一日)

美金期票(買進)二元一角八分
美金匯票(賣出)二元二角三分
英金即期(買進)十元〇五角九分
英金匯票(賣出)十元一角一分

本行中外各大埠均有分行代理匯兌較爲便利各項存款放款凡商業銀行一切業務無不完備兼辦儲蓄存款利息特別優厚各界光顧竭誠歡迎如有託匯英美國留學費者匯水格外克己藉以提倡教育

大阪公司開船廣告 (日期按陽歷算)

地址 天津法界中街 電話 經理室南局九九零 營業室南局九九一
▲法界中街一〇三號 事務處 南局一零三一 二三四・九二一一 碼頭帳房 南局一三零八
▲船票售出處 天津日界宮島街 中日運輸公司 總局二七四三號
北京 北京日本國際觀光局 北京分局 東局二二八三 天津觀光局電話南局二八、一
注意 各船各都有無線電設備 凡帶◯(白圈)之船不搭客

△塘沽出帆
◎開往門司、神戶、大阪
●長安丸 十一月十五日午后五時開
所有客人請於十五日上午到老站領取車票乘十一點半所開之特別快車去塘沽並將大重的行李於十三日中交英界大阪碼頭用駁船運往塘沽
●長城丸 十一月十七日到 十一月二十二日開
●長江丸 十一月二十二日到 十一月二十五日開
◎開往大連、上海、福州、基隆、高雄
●長沙丸 十一月十六日上午五點開
所有客人請於十五日上午到老站領取車票乘十一點半所開之特別快車去塘沽並將大重的行李於十三日中交英界大阪碼頭用駁船運往塘沽
●福建丸 十一月二十三日到 十一月二十六日開
●盛京丸 十二月五日着
開往橫濱
●先島丸 十一月十一日 十一月十三日
●河南丸 十一月十七日到 十一月十九日開
開往上海

日清汽船開船廣告

△大沽出帆
▲晚香坡、沙市行
▲開往歐美各州南洋濠度神戶或大連、轉口 請豪搭客貨
△大連出帆(上午十)
●開往門司、神戶、大阪
●香港丸 十一月十五日
●濱哈爾丸 十一月十九日
●亞米利加丸 十一月二十二日
●貝哈爾丸 十一月二十六日
△天津出帆
●開往大連、青島、上海、
●華山丸 十一月十一日到 十一月十四日開
●唐山丸 十一月十八日到 十一月廿一日開
天津代理店 大阪公司 電話南一〇三二 九二二三

有志國學者鑒

敝同人等爲研究國學起見特延請南海吳縣清外史教授經史文藝諸學旁及歷代典制東西化學一切事各新聞指授詩詞賦文體作法每逢星期下午八點半至十一點鐘每星期三五日下午八點半起如有同志欲學者請函介紹至英租界西開普愛里八號孫宅投函者須書明住址以便臨時函約或駕臨面議可也代投函者須書明住址及同人公啟(作罷)

京奉鐵路警務處拍賣贓物廣告

查老處積存拾獲失遺物及竊犯案內衣物各件甚多定於十一月十五日招商投標拍賣如願購者屆期即遵照後列辦法到本處房報到閱貨標買可也特此廣告 投標辦法(一)十一月十五日上午八點半到本處號房報到(二)看貨後投標(一)投標時隨帶洋五十元以作押款(一)押款一項如投價較低不得標時立即退還(二)如得標時該款即折爲物價(二)如得標後不交價取貨者即將押款沒收

律師唐寶鍔代表黃永譽堂聲明

前登黃永譽堂兄弟四人在天津所有共產契據失迷恐被長門抵押代爲盜賣現在經人調處查有着落業已和解特白

事務所 天津河北四經路南頭電話總局一七七九 北京宣外求志巷二一八電南局三六二三
出張所 天津日租界旭街一九 電話總局二四六一 英租界三德里三五 電南局二九二

膠隨波美術照像公司

本館以美術學理攝照俏像處處逼眞(敝館)備有特別器具可赴貴處拍照之定能滿惠顧之雅意並備有特別快鏡專爲拍照幼童影像之用精巧絕倫至於放大俏像尤爲特色無論新舊相片皆能放大請移玉(敝館)一試便可洞悉無謬 開設天津英中街一七七號英工部局對過電話南局二八二號
膠隨波美術照像公司啓

武齋洋行

◀雜貨部▶
本行由歐美各國運到男女衣料新奇便帽小孩各樣玩物東洋花布等類物美價廉
法租界中街 電話南局一三七四

三星白蘭地

▲歡迎代理
▲酬金從豐
總經理正廣和洋行
天津英界領事道七九號電南局一二八一號
北京使館街二號電話東局一一一三號

愛格沙鐵絲
▲飲此佳釀
▲心曠神怡
▲尋遍市廛
▲不得其匹

克圖利洋行 印度綢緞莊

印度綢緞貨品
秋季大廉價
開設英租界大沽路與狄更生路轉角便是

酬謝顧客三星白蘭地酒廣告

啟者近日洋酒均大漲價惟有本行飛人三星白蘭地酒價格如前如買一箱另送二大瓶添贈毛巾一打以廣招徠並有四十年老牌飛人白蘭地酒價格公道 電話南局二千一百九十四號
天津英界菜市傍麥邊洋行謹啟

交通銀行廣告

本行創設於前清光緒三十四年股本總額一千萬元專辦存款放款匯款貼現款及國外匯款等業務並奉政府特許代理國庫發行鈔票北京及各省均設分行或通匯機關如蒙惠顧無任歡迎電話經理室一八零營業室一七一零一八九零電報掛號六六三九
天津法界四號路(北洋)

此處房屋出租

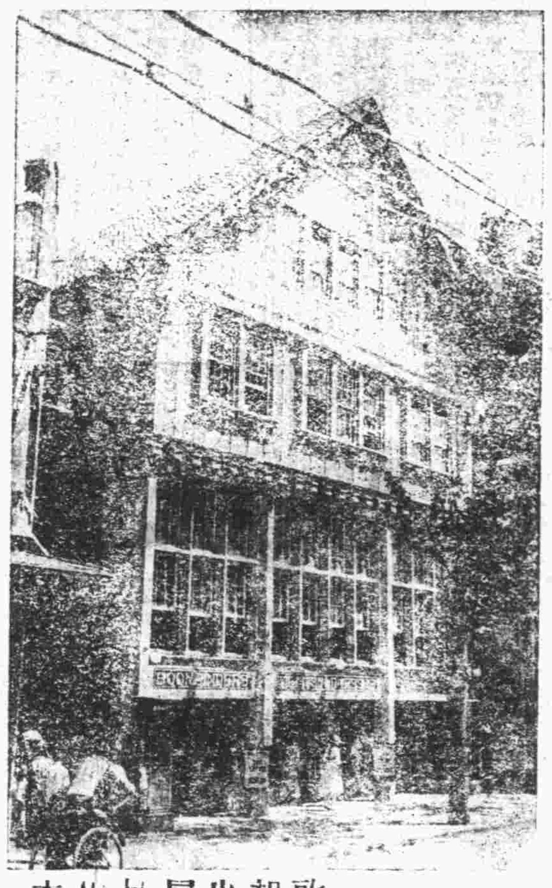

啟者本館現已決定自十月三十一號起停止門市營業所有書籍一律廉價出脫並將本館辦事處出租考本館房屋建自一九二〇年屋宇軒敞光綫充足平樓地窨均有極合銀行公事房之用如合意者請至英中街工部局對面本館詢問可也
天津印字館啟

喉痒難抓

艾羅療肺藥

爲著名治肺治咳之靈丹

肺最畏寒、而秋令乃肅殺之氣、尤爲肺家所忌、大氣忽熱忽涼、即是遭就肺病之起原、秋涼愈深、哮咳亦愈甚、故於此時而患傷風咳嗽…最宜注意…富一起即速治…若原有咳嗽病者…尤當於未發作時…預先防備…上海中法藥房之…

專治 傷風咳嗽 熱咳寒咳 痰裏帶紅 咯血哮喘 新久肺病 肺癰肺萎 等一切肺病・無不立效・

價目 (大瓶二元)(小瓶一元二角半)
津京分銷處 天津估衣街口 河東東天仙西 北京大柵欄 中法大藥房

遷移廣告

天津最便宜的無線電各種材料

現已遷至法中街豐美汽車行旁
豐大電器公司

三多牌

純潔金黃佛及尼亞煙葉

天津英租界海大道
大昌和總理
電話南局一一八六

◁大號三多牌香煙現已到津▷

快哉亭

投稿新章

(一)本亭歡迎投稿、除詩文詞賦外、均備薄酬、並徵求各種畫片、
(一)體裁不拘、文言白話並錄、惟以新穎簡潔者爲佳、
(一)著作酬金、每千字分二元、一元、五角三種、畫片酬金、如名人名勝時事美術名伶名妓等、皆按原價奉酬、特佳者加倍、諷畫每張五角、特佳者一元、
(一)來稿請謄寫端正、切勿草率、並註明受酬不受酬字樣、其受酬者、並請標明字數、
(一)來稿不論錄取與否、概不退還、但隨稿聲明並附有郵票者、不在此例、
(一)投稿須於函面註明快哉亭投稿字樣、並詳書作者姓名住址、加蓋圖章、自加圈點、
(一)酬金概於每月(陽曆)一日發給、投稿者須具條署名蓋章、向本報會計部領取、逾三月不領、即將酬金註銷、
(一)所投之稿、如查有抄襲情事、即將酬金取銷、
(一)讀者諸君如發現抄襲之稿、請向本報經理告發、不勝歡迎之至、

○本日要目○
格言 通訊 小消息
小言(誘惑)
江西詩派(續)
織錦圜範(續)
詩鐘 六首
存社文存
小說(墜露輕塵廿八)
洛陽女兒(續)獵水牛記
小說(戀海翅波卅二)
北方之民衆文學考(續)
劇界雜訊 沈愛珠恨史
南行追紀(續)
六十轅枝春聯編(續)
悔之隨筆(續) 諸病宜忌
秣陵餘影(續)
第二次徵求小說題
書版(長盦隨拾二)

格言

居今之世、志古之道、所以自鏡也、未必盡同、(史記)
悲莫悲傷心、行莫醜於辱先、(司馬遷)
事親孝、與士信、臨財廉、取與義、分別有讓、恭儉下人、(司馬遷)
偏聽生姦、獨任成亂、(鄒陽)
家累千金、坐不垂堂、此言雖小、可以喻大、(司馬相如)

通訊

第一期徵求小說、計披露第一題第二題各三篇、第三題四篇、皆已登載完畢、乞投稿諸君評選投票、每題各舉一人、以便規定次第、 記者

畏盦先生 雜拾已遵囑排印、望多多賜下、以免間斷、佛學稿賜下一閱、亦佳、 東晰

小言

誘惑 東皙

社會最大之危機。莫過於誘惑。凡葬送青年純潔之男女者。皆此二字爲之。所謂誘惑者。非罪惡自身之所具也。如娼。賭。烟。酒。等等。固爲罪惡之基礎。然設無誘惑者加以助力。則其害決不能如此之普遍。是誘惑者乃純潔青年男女與罪惡間之媒介物也。施行誘惑之手段。不外乎柔剛二途。柔者投人以所好。示人以可親。衣飾。錢幣。飲食。娛樂等等。皆爲誘惑者之工具。剛者加人以逼迫。加人以恫喝。加人以笑罵。使不得不同流合污。其施行之次第。大率盡爲先柔後剛。以柔誘無知之男女。再以剛劫之。蔑不濟者。其術亦止此而已。誘惑之目的。不外因財因色。故社會上以富家子及少女之危機爲多。一受誘惑。卽淪於萬刦不復之境。可謂慘矣。防止誘惑之第一法。卽爲不貪小利。不近匪人。切勿自謂幹練。以爲人無如我何。則正墮誘惑之術中矣。

小消息

上海商業儲蓄銀行近聞 發行素色禮券

上海銀行自創辦行禮券儲金以來、各界咸多樂用、以式樣美觀、合乎社會之心理、一以投贈之中、含有儉德之美意、現該行又發行素色禮券儲金券、式樣綴、美觀非常、分一元二元四元八元十元五種、並備一種、印就格式、數目不論大小、均可填入、該項禮券、自發出之日起、按週息四厘給息、隨時兌現、禮尚往來、莫善於此、各界幸注意及之、

江西詩派(續) 劉信芳

野次小鮮鱗、幽篁相依綠、陶童三尺箠、御此老觳觫、石各甚愛之、勿遺牛礪角、牛礪角尚可、牛鬥殘我竹、(題竹石牧牛)滿川風雨獨凭欄、綰結湘娥十二鬟、可惜不當湖水面、銀山堆裏看青山、(雨中登岳陽樓望君山)梁几坐清畫、博山凝妙香、蘭芽依客土、柳色過鄰牆、(次韻蓋郎中)、巷僻過從少、官閑氣味長、江南一枕夢、高臥聽鳴榔、(呻吟齋睡起)門掩虛堂陰窈窈、風搖枯竹冷蕭蕭、邱墟餘意誰同問、豐沛英魂我欲招、野老無知惟卜歲、神巫何事苦吹簫、人歸田舍黃雲暮、只有哀蟬伴寂寥、(題樊侯廟)又山谷節操、清高可風、故發於詩、而道其志、往往多樂天安命之辭、句云、「世態已更千變盡、心源不受一塵侵」、(未完)

詩鐘附徵

艷雲 (嵌字)不拘唱
此項徵求 由本報許定甲乙
爲銅版精印之馬艷雲肖像、其贈品
及披露之期、皆與正課詩鐘同、截止

第二期詩鐘題

桂龍 一唱(嵌字)
題次先後、請勿倒置、
售卷處 本報營業部
(十一月十八日截止)

文苑

幼梅屬題耆壽民詩詞卷三首 馬仲瑩

閱盡興亡兩鬢絲、老懷毓髒自家知、空中傳恨同朱十、迴異承平側帽詞、
暗惱無端似玉田、與愁相守悄寒天、不妨甘受孃姬侮、續錄談龍莫浪傳、
今雨瑤華感舊篇、王孫變雅儘堪傳、牛腰巨軸徵題徧、好事終推趙大年、

津門歸途口占 前人

歸去來兮快莫論、西行老驥識孤村、客程百里一鞭急、斜日壓山人到門、(津門距得勝口七十里路耳)

孤山薄暮 蔡公湛

一杵霜鐘動、遙山暮色勻、鶴魂依處士、鴻影近游人、映水燈初定、評詩茗共新、百憂迴蕩處、猶見石磷磷、

閒歌 前人

樓望暝還霽、如聞泣路歧、鼓鼙天怒動、箏笛我情移、澄慮燈初上、撚髭枕暫欹、猶然喧寂異、耳目未全遺、

園坐 前人

日入回天籟、風來涉小園、祇疑山氣合、彌望翠雲屯、鶗鴂無私語、獼猴還怪蹲、偷閒親茗椀、清嘯換朝昏、

存社文存

孟子言周于德者邪亂世不能試列舉前賢行詣以證之(續) 猩會

卽謂士君子德性周密者、有時與邪世相與委蛇、而不必逃而避之也、以孔子論之、可以概見、春秋末年、世道之邪、已非人力所能矯止、夫子寧不知之、而猶栖栖皇皇、日與夫昏頑暴亂之徒、相周旋、相委蛇、則衛靈可見、南子可見、互鄉可往、公山可往、佛肸可往、所謂磨而不磷、湼而不緇者也、彼晨門荷蓧接輿丈人之流、高蹈自潔、邪世不能亂矣、逃而遠避之、何以駁正氣之充、元氣之旺、能與沴氣相抵抗哉、惟柳下惠之居魯、油油然與鄉人處、而不自失焉、此處邪世之極妙者也、東方曼倩謂首陽爲拙、柳下爲工、不其然乎、晏平仲徜徉於崔慶之上、逍遙於欒高陳鮑之間、外柔而內剛、亦庶幾焉、戰國縱橫、蘇張之世、人心陷溺於功利、卑污苟且極矣、乃有矯然不羣、鬚眉丈夫、東國魯連先生、助趙拒秦、爲戰國增光吐氣、視平原君辛垣衍輩如兒戲、視金玉錦繡如糞土也、不亦偉哉、東漢鉤黨之禍、夏馥入於林慮、傭保爲治、申屠蟠因樹爲屋於梁碭之間、袁閎築室自囚、終身不出、三子者清遠有識、皆免於戾、爲世所稱、尚矣、然亦知難而退、逃而避之者也、不見夫太學之首冠、有貞不絕俗之郭林宗乎、日與張儉范滂之徒爲伍、而獨不流爲過激焉、又不見夫潁川陳太邱乎、張讓喪其父、賓客數千、士無往者、讓以爲恥、而太邱獨弔焉、林宗太邱不惟獨善其身、更藉以全宥他人、玆二人者非所謂磨而不磷湼而不緇者乎、然穆生見微於醴酒、而申公受髡鉗、張翰遠託於蓴鱸、而二陸悲鶴唳、是必有郭林宗陳太邱之德、而後可以友范滂、弔張讓、無所不可、不然、則穆生之去楚王戊、張翰之去齊王冏、又豈可須臾少緩也哉、蓋見機而作之避邪世、與夫矯矯鳴高之避邪世、又有不同也、王世充迫陸德明、則有巴豆散一劑藥可服、蔡京元祐黨碑、又至長安、則有石工安民不忍刻字、此又爲邪所迫、而不爲邪所亂者也、嗟乎、邪世之邪往往無色無聲、流布天壤、非必有形跡可睹、有界限可畫也、吾故於歷代鼎革進退生死之忠義節烈、不俟贅評、而以爲善處邪世邪世不能亂者、(未完)

織錦圜範(續) 韓振軒編

一六嵌玉 一名一六八叉
艷陽 邵子湘
艷較芳園春色麗
寒生花徑夕陽遲

二四嵌玉 一名二四八叉
眼色 紹庭
滿眼秋懷鈎易起
繫心春色解難開

二五嵌玉 一名二五八叉
存楚 劉椿
皮存惠閉秦鄰罷
劍及莊興楚國師

二六嵌玉 一名二六八叉
日中 鄭沅
九日孟驚山上落
三人廬長市中訛

二七嵌玉 一名二七八叉
酒壺 采南
濁酒三升班氏史
靈臺一角漢官壺

三五嵌玉 一名三五八叉
牛女 海談
冬官牛戴弓人職
春夢蛇徵女子祥

三六嵌玉 一名三六八叉
雙成 夢湘
千里雙魚書有淚
十年一夢鬢成絲

三七嵌玉 一名三七八叉
少年 羅悼融
歲晚少陵驚一臥
衰門今伯養餘年

四六嵌玉 一名四六八叉
白馬 石星巢
玉肪切白鱸魚膾
金勒麾紅駿馬嘶

四七嵌玉 一名四七八叉
飛魚 王羽綺
曲譜雙飛憐乳燕
詩成百一感枯魚

五七嵌玉 一名五七八叉
商燈 李國瑜
玉樹猶聞商女唱
寒蘆低映釣人燈

一二轆轤 一名一二八叉
梨花 范艮心
梨雪爭傳文舉讓
杏花獨著子京辭

二三轆轤 一名二三八叉
唾壺 竊漢
香唾風拋珠錯落
冰心壺散玉晶瑩
(未完)

徵聯候教 陽曆十一月廿日截止 十二月二日揭曉
十月十日雙十國慶

注意(贈品)
凡應徵者須註明姓名住址加蓋圖章附交券費洋一元送交法界棧大街綢緞莊當即奉贈法界頤和園大飯店值洋一元禮券一張可隨時持往該園用大餐揭曉後凡第一名另贈洋五十元第二名贈洋四十元三名三十元四名二十元五名十元六名至十名每名五元十一名至二十名每名二元外埠可由信內附來郵票一元當即將禮券寄上所有贈品憑原章向法界大街綢緞莊領取

展期啟事
一聯若一人而投數券者交券費亦須照加一券祇限一聯者無效不投稿而論他事者恕不奉復再多數社友以徵聯限期原定十一月二日揭曉茲因收券無多祇得展限一月十二月二日揭曉尚希投聯諸君鑒原爲幸 集雅社啟

仇源記 打字機器號
本號精修各式打字機器算數機號碼機器留音機器凡一切文具機均可修理認可保用限期交貨今由上海運到新式各種打字機器出售住址法租界天增里傍門牌四十一號 借用厚記電話一八六七

梁官照 美國牙科醫學博士
英中街一百零九號福利公司傍邊
電話南局八九九號 門診時刻上午九點至十二點 下午二點至五點

力古洋行
冬季大廉價二十天
本行全部各貨 均以九扣減售
開設英中街電話南局一八六九 營業時間由上午八點至晚九點

男女老幼 四時可戒 奇效戒煙
經驗化 天然解癮 丸性和平 不寒不燥
不吐不瀉保解煙癮最妙之藥品每日服藥二次照常吸煙身爽多食毫無痛苦不誤作事煙積順大便帶黑色小便黃色漸漸瀉下且不厭煙不美似不欲吸腹中煙積日少癮可日減數日積淨煙己不想再吸每盒約服三天小癮服二三盒七日斷淨大癮六七盒兩星期斷淨如不見效原價退回定價每盒一元半打五元五一打十元 護膚經驗效力遠之於下
君不願受絲毫痛苦見煙自惡而癮已除請服此藥快能得美滿效果及素日中有一切病症並可隨時除去 君服此藥既能減烟而無毒害 癮者請服此藥不能停留難有癮如無癮矣 請服此丸烟不斷 癮猶於身上爽快多加飲食大便暢利面無烟色 下降清氣上升準能如願 以上均係經驗得來 丸四時可服夏則脾升火降無熱可畏冬則陽氣暢 一春秋二季更不待言矣 別備詳單函索即寄 各埠函購 而一打郵費二 各稻香村春陽 南聚奎巷三十五號 北京方
角並收 注意 近有奸商假冒本所天然解癮丸以圖魚目混珠爲害 而已然發覺多有受其騙者請各界主顧注意 總批發天津元緯路 閻氏製藥所

國民大飯店中菜部特別廣告
本中菜部爲推廣營業起見特由北京上海新聘名厨製法精良菜色新異適合於各界人士口味今特設中餐西吃即每人包飯每客由一元至二元凡有婚喪喜事無論客數多少均可包辦菜色務求精美傢具特別新奇至寬潔招待週到尤其餘事尚希各界諸公閨閣名媛惠顧光臨毋任歡迎之至此佈

李鼎和湖筆莊啟事
本店向在上海小東門內馬姚衖口(今名方濱路)只此一家並無分出近有無恥之徒將劣貨冒刻本店牌號至各埠上門兜售魚目混珠請各界注意勿受其愚但本號素不派人出外招攬本店出品各貨早蒙各界贊許用之耐久剛柔並濟如有顧客真假莫辨之疑將貨嘗試真偽立現因念先人創業艱難故而格外精益求精不惜工本以圖永久基業倘各寶號欲代售本牌之貨將銀匯申向小店直接購辦者寄費關稅統由本號承認或由申安友接洽亦免貨冲之欺特此聲明

福祿林大飯店 開設法界廿七號路
電話 (一五九七)(二一二四) 南局(二七二六)(二一二四)

天津當推首屈一指 六國大飯店
無雜亂的聲音 有適口的美餐
無車馬的喧嘩 有華貴的房間
無混濁的空氣 有靈敏的茶房
無擾客的惡習 有登輪的方便
法界領事衙門對過 電話南局一三七九號

▲▲皇宮飯店廣告
啟者本飯店開設英界中街工部局對過向爲中外人士所歡迎尤以本飯店之西餐部最爲特色調和之適口地方之清潔招待之週到在津埠可稱首屈一指盍來試之方知言不謬也

天德醫院
內科 婦科 小兒科 花柳科 皮膚科 耳鼻咽喉科 眼科 外科
各種預防針 治療狂犬咬傷 注射新藥 兼售
本院各科均有專門醫士主任病室設備完全隨時入院
門診 午前九時至十二時 午後二時至五時
往診 午後有急症不在此限
設在 法界二十九號路吉祥里中間

祿大爾飯店
本店特備西洋食品飲料精美可口並有四人音樂佐餐價值非常格已 每晚九點半後並有特別遊藝
歡迎中外人士參觀
開設特一區小街起士林對門

IMPERIAL HOTEL TIENTSIN
▲▲天津裕中飯店廣告
本飯店開設天津法租界中街河沿五分鐘可達東車站交通最爲便利房間舒適並附帶專用澡堂特備大餐隨客點用有價目均甚公道中外顧客一律歡迎
本飯店電話南局一零五二 二二六零

洛陽女兒 (續)

鍵儒

無論門第懸殊，錢兩不捧，即能不挾富貴而嫁，試問其女能弁曰躬操，作寒士婦，而無否恐耶，郭妻曰彼自願之，余婚於汝，何慮焉，世昌曰，若是，則惟焉海之命是聽可也，妻大喜，乃使人走報其嫂，謂世昌婚事已代為擇定，毋勞阿嫂操心矣，世昌得曰，吾家一貧，擔荷家無担石，自惆悵恐給，奚有餘糧以養媳婦耶，來使回報郭妻，郭妻曰，嫂人遣人告任，結嶷丈夫，豈無騰達之日，詎以貧故，便任兒輒其鼠耶，乃使人言於暖香之母，並曰，鏡台，暖香母轉告於馬，馬乃使婢召暖香出聽事，暖香聞父命，媚媚而出，馬詰之曰，韓家婚事汝自願耶，暖香赧顏答之曰然，馬曰，聞彼家清貧，汝出嫁之後欲今日之衣羅被錦，使令盈前者，不可得矣，暖香曰，人生處世，隨遇而安，貧富靡常，盛衰無定，即使嫁得富者，能保其不終貧耶，馬曰，雖然，惟韓氏子則赤貧如洗，依姑母以度活，何有餘力以養妻耶，暖香曰，古人有言，貴人有貴命之權，阿父貴人，欲其富，斯富之，欲其貴，斯貴之耳，會是區區一女婿，乃任其兒號寒，而妻啼饑耶，想阿父必無如是以忍心也，馬聞暖香言，微笑不語，良久始曰，汝既自願，余何說焉，乃使人允郭妻之所請，郭妻乃自解囊涓吉，為世昌納采，不須世昌毋耗分毫也，自下聘之後，暖香雖恆出樓欄，惟每覩世昌，輒忽忽避去，一夕，爲中秋佳節，天氣初涼，萬里如雲，月明如畫，暖香偕小環倚欄盤坐，對月吃螺，正在吮呷有聲，昧美於回之際，忽世昌亦走出樓欄，暖香聞聲，疑是世昌，回首斜睨，果不謬也，急穿履奔入，(未完)

筆記 沈愛珠恨史

野郎

吳江沈香谷，白下名士也，家道小康，年逾不惑，膝下猶虛，生女愛珠，視同掌珠，貌美而慧，過目不忘，與比隣尹玉麟同塾讀書，玉麟天資絕倫，一目十行，年方舞勺，詩詞歌賦，無不兼美，愛珠文詞亦斐然可觀，兩小無猜，耳鬢厮磨，互相愛慕，願偕白首，深結同心，沈擇婿頗苛，女已年華二九，依然待字深閨，見玉麟一表人才，風流倜儻，得此乘龍佳婿，搆慰伯道之憂，況兩家過從夙所親密，彼此遂口頭締結婚約，對玉人，私慶己得嘉耦，偶一遇面，狀輒忸怩，自此避忌嫌疑，足跡轉疏，閱年，尹父涓吉迎娶，方寄多情人將成眷屬，指日海燕雙棲矣，誰知造化弄人，天不作合，偏不成美，洪楊之亂，風聲日起，土匪蠡起，搶刼頻仍，沈家被刼，家產蕩然，女父陽於難，母亦以憂驚傷身，愛珠曼遭大故，惸獨無依，意欲投奔尹家，詎尹已避難於魯，音訊難通，孤苦顛連，計盡力竭，日夕以淚洗面，四顧蕭條，惟求速死而已，會有魯人張逸人者，經商於蘇，慷慨仗義，目擊慘狀，憫女羅此鞠訩，慨然收作乾女，並為之營葬其父母，女以絕處逢生，重見天日，感激涕零，尋以洪軍渡江，周亟挈女返魯，進見乾阿爹，和藹可親，甚得歡心，安然居之，怡然自得也，(未完)

劇話 劇界雜訊

佩章

明星永勝社，昨日(星期日)白天，楊小樓，貫大元，王幼卿，演長板坡，帶漢津口，貫王又合演打魚殺家，

朱琴心，上星期六在慶樂，演無雙，以程繼仙飾王仙客，尚和玉飾古押衙，星期日演奇雙會，以程繼仙飾趙寵，並臨時特約李壽山飾李奇，

尚小雲之協慶社，將來老生仍約王又宸幫忙，一時尚無開演消息，花衫武生武旦三角，小翠花，茹富蘭，方連元均有重回該社之可能，

趙芝香，羅福山，黃潤卿，鐵麟甫，均加入楊小樓之永勝社，

程艷秋定本星期一，在華樂演花舫緣，

麒麟童，王靈珠，高百歲等，一行四十餘人，已由滬乘輪抵津，寓日界德義樓，休息數日，再行赴京，

林馨卿，呂正一，李菊儂，臥雲居士等，日前在和聲園出台，曇花一現，即行解散，現又重謀組織，仍在該園演唱，

李桂芬，金友琴等，十九二十兩日，在開明重演頭二三四本春阿氏，上座較前次，仍不減少，

前晚楊宅，假三里河織雲公所堂會，班底用斌慶社，外串有梅蘭芳，余叔岩，楊小樓，程艷秋等，

永成坤社思維銘，王無瑕等，昨日在明星演全本龍鳳環，

華樂馬連良，十九(星期六)演雙鰤，一係久未演唱之白龍關，一係與關麗卿之翠屏山，由吵家至殺山，馬與馬春樵分飾石秀，二十(星期日)演漢陽院，帶長板坡 漢津口，馬飾劉備，關麗卿飾糜夫人，祁壽臣飾曹操，錢金福飾張飛，吳彥衡飾趙雲，馬春樵飾關公，蕭長華飾夏侯恩，與明星楊小樓之長板坡，遙遙相對，是又本星期楊尚之爭，恰與上星期朱言馬關之同時演唱全本玉鐲記，後先輝映，

坤伶鳳凰旦，現應明星永成社之聘，准本星期三(二十三)出台，前三日戲碼，為醜么妹 紅蝴蝶，蓮英刼，

廣德樓李萬春，王少樓等，星期六，(十九)重演頭本漢光武復國走南陽，星期日(二十日)接演二本，

雪艷琴，近在中和，專演青衣正工戲，本戲則由秦鳳雲 碧玉花等排演，

孟麗君，明後日在城南游藝園，接演二本再生緣，孟改飾劉燕玉，唱做較頭本更為繁重，並有五音聯彈，二人合唱，

陸軍署楊次長宅，本月二十五日，假座金魚胡同那家花園堂會一節，已兩誌本報，聞戲碼與前所披露者，略有更動，茲將是日重要戲目列左，

錢金福火判 楊小樓水簾洞

余叔岩上天台 梅蘭芳玉堂春

楊小樓余叔岩梅蘭芳摘纓會，

墜露輕塵 (二十八)

勁生

第二回 箸借前籌學林傳韻事 花開並蒂情海起狂瀾

紫霓看完那信，紙上早已滴了無數的眼淚，隨後長嘆一聲道，早知今日，何必當初，然而平心靜氣一想，一個青年的女子，她有多大的判斷力，而這個萬惡的社會，汚濁的人心，造成種種惡劣的環境，去引誘這班青年婦女們，及至墮落了，便萬口同聲的歸咎到女子身上，實在太不公道，要依着我的心願，非要把這一般的柔弱女子們援救出來不可，只是現在的我，那裏有這大力量，而她現在這樣的悲哀，這樣的懺悔，我要拒絕她，不但違了平日的心願，也未免太殘忍些，只是拿什麼方法去援救她呢，想來想去，打不出個主意來，這連日辦事，也沒精神，到了下午，決定道，我且去看看她的動靜，再作計較吧，當下草草吃了晚飯，逕直雇輛洋車，到靜琴家來，原來靜琴雖是同着張象乾住家，可不是包定性質，因爲他們最初相遇的時候，象乾很憐惜她，說她是大家閨秀，誤落風塵，當時便具十二萬分的熱心，定要替她脫籍，還是靜琴委婉推辭，總說稍緩再議，最後還是拗他不過，纔答應退捐，找個小房子暫時居住，好在靜琴手邊也略微有點積蓄，象乾在金錢上還是滿不在乎，所以兩下就一月一月的相延下來，不過象乾原是一個公子哥兒，而且向來更有一見一個愛一個的脾氣，從前愛靜琴，原是一時高興，等到後來日子久了，也就漸漸冷淡下來，常在北海公園，湫岑把她比作禁臠，其實他們也是自那日分手，以後再沒再會了，還是靜琴四處着人打聽，纔知道他早同一個姓祝的女士發生戀愛，(未完)

鼓話 北方之民衆文學考 (續)

拜媧

其下乃曰，婆惜說，明知故問你豈有此理，忘了當初，咱們二人好夫妻，我本是閻氏惜姣，你宋江用刀殺害、血濺香軀，因此上孤魂飄飄無倚，特意的來找你，咱門二人會佳期，

在三郎方假作正人，而婆惜鬼魂所答，則皆極親暱之語，曰『明知故問』者，則以二人之交已深，萬無不識其聲音之理，下加『你豈有此理』五字，於詰責中含戲謔之意，足見婆惜未忘三郎也，其下『忘了當初，咱們二人好夫妻』，此則一字一淚，不獨婆惜爲然，凡女子言此，皆可哭也，蓋夫妻即當相愛，而況好夫妻乎，好夫妻之上而加『咱們二人』四字，是至親至愛之詞也，此上再加『當初』二字，已令人不勝今昔之感，此上又冠以『忘了』二字，則昔日之情皆成泡影矣，此其可哭者一也，大凡女子對人，多不願直示以愛，故雖眞正之好夫妻，中心愛之則可，宣之於口則不可，而況私情乎，惟至男子改變心腸之時，則女子不惜吐極親愛之詞以動之，表極深切之情以挽之，婆惜與張三非夫妻也，而曰夫妻，因情而定名，因名而動其情也，其意若曰，與宋江則徒有其名耳，與你則好夫妻也，此語初必出之張三之口，張三言此，欲邀婆惜之愛也，婆惜必拒之，或斥之，至此時婆惜既爲宋江所殺，則覺天下之可親者，惟三郎耳，乃至三郎亦不識其聲，婆惜乃覺人情不可恃，不得已，惟以軟語動之耳，軟語將作何詞，惟有此『好夫妻』三字可以動之，故特言之，女子而肯言此，其心之苦，至於無地，此其可哭者二也，此下乃曰『孤魂』，乃曰『無倚』，乃曰『特意找你』，乃曰『會佳期』，皆欲動之也，然而婆惜已爲鬼矣，張三之爲人，豈能生死不易其情者，於是婆惜苦矣，(未完)

譯著 獵水牛記

宋庵譯

北美落機山之東，荒野甚廣，產獸頗多，而尤以水牛爲衆，白人初至此，嘗以遊獵爲樂，故久之其種遂絕，今日公園中僅存其一二矣，此篇爲伊附文之傑作，逸趣奇情，引人入勝，余僅能譯其意焉， 譯者識

日方午，吾儕由林中出，南行約二時，乃見平原左右橫列，以其有林壑障礙，未克遠瞻佳丁河及其支流，此地風景絕佳，惟吾等方經幽暗樹林，故不能辨清此美景也，彼特者，獵隊長也，定其行程向一里許之深林中，支帳蓬於此，以備暫居焉，立於山坡之上，彼特示余以獵牛之所，見黑星三五，移動於遠方，蓋即牛之羣也，彼特命吾稱受其指揮，以備得美滿效果，於是獵隊沿坡而下，經平原，越狹溪，升一高岡，至其巔，見一里外有野馬一羣，彼特立即驚起，乘駿馳去，鞍韂活索，(擒馬用者)余注目觀之，心頗懷念，彼特潛行樹林之後，及至，野馬見有乘者來襲，四散狂奔，彼特縱馬隨之，若潛水艇之逐商船焉，越山春，入幽谷而去，無何，現於對面峯巒間，彼此互驅，將近一馬，彼特猛力圈之，須臾又不見，後乃知彼特曾得一巨馬，以其力弱不獲，甩索並失之矣，當吾儕其歸，又見二牛由山坡而下，至淺溪，溪流灣曲，兩岸皆樹木，余與伯爵繞樹後試近之，尚距半里許，牛覺，牛之頭逃，吾等縱馬逐之，牛之頸重大，是以登高甚緩，吾馬將近，以牛之氣味令馬牛懼，故終不能及，伯爵以雙管鎗擬之，未中，牛向下奔，吾各擇一牛而逐之，余之手鎗借於塞遜礮台，(未完)

戀海廻波 (卅二)

鍊塵

第七回 淮兒歸立言矜得體 儂死耗拘禮侮嫌遲

這時李國楨隨着出來了，仁甫一見嚇了一跳，隔了一宵，李國楨竟似改了樣子，心中已猜着八九，李國楨見仁甫在門前站立，說道李驥死了，我把他殺了，我收他屍首去，說着上了車同醉劉一齊走了，仁甫回去暗中陪淚，也不敢說與鄭蘭知道，只得撒謊，說他家並沒接到什麼信，却說李國楨帶着醉劉來到天津，找了一座客棧住下，每天派醉劉各處打聽，醉劉樂得拿一塊八毛的在天津閒逛，李國楨也不出棧房，買了些報紙，每天在報上覓取他兒子的消息，這天醉劉看完戲回來，李國楨問道，今天怎麼樣，醉劉拍手道，兩條腿全跑酥了，大海裏撈針去，我逢人就打聽，便碰釘子了不少，還是沒二少爺的影子，李國楨道，你別着急，慢慢的打聽去，回京我必有重賞，醉劉灣着腰捶着兩腿，作出要酥的樣子，李國楨嘆道，你明天不用亂跑了，按着我從報上剪下的廣告調查調查，或者可以探出他的下落來，醉劉走過去，接過廣告一看，什麼李宅尋房招租，李某人置產聲明，或是某商號管賬人李某攜款潛逃，三條石某棧找李先生，種種不相干廣告，醉劉作出一副怯的臉說道，這不是瘋了麼，找來找去，快找到托塔李天王了，李國楨嘆道，你明天姑且再跑一天，倘或沒消息，我們再到塘沽去一邊，醉劉無法，次日清晨果然找了幾家，全不相干，無精打彩的又按着廣告到三條石地方一家客棧裏，向櫃上打聽道，借光啊，你們店裏住過一個姓李的客人麼，只見有個像掌櫃模樣的，接口道，不錯的，一個二十來歲的學生，長的好臉子，醉劉道，說話有點外省口音，從北京來的嗎，(未完)

南行追紀 (續)

青錄

春眠不覺，晨起已十一時矣，視友人則已不在，詢之侍者，則云，彼於九時即出，謂去去就來，如彼(指示)醒，可告其稍待，弗出，余頷首不語，乃命侍者進盥洗之具，洗畢，進雞絲麵一甌，乃挾捲烟一支，推窗遙矚，而濛濛細雨，依然未止，苟於斯時，泛一葉片舟於西子湖中，行六橋三竺之間，覩煙雨山水，豈非如米襄陽之畫圖，身入此中，豈不快哉，正值痴思，忽背後有人，拍余肩而笑曰，昨宵好夢涼佳，今晨回嚼餘味，尚覺甘否，余亟返視，乃即昨夕之友，遂亦笑曰，昨夜累君伴余，致嫂夫人處未曾報到，必怒余不明事理，故今晨不令人知，匆匆而去請安，如其閫內，近日亦在戒嚴，請兄自便可也，友聆余言，頓辯曰，汝眞不識好心，余之不告而出，深恐汝昨夜失眠，故未敢驚擾清夢，此次出去，亦爲君約幾位知友，晚上一敘耳，詎知汝貪嘴薄舌，猶未減當年，忽來調侃，豈不冤哉，余乃謝過，相與一笑而罷，遂共出至石路豐泰，進午膳，餐畢，予因須至城內覲戚，遂各分道，友人並約余，晚上請早些弗忘，告以地址而別，余乃獨乘車進城，矚及馬路兩旁，則見鐵絲網密佈，而於交界處，更壘有沙袋無數，若遙城垛然，並有某國之兵，往來巡其間，車至親戚門前，而遠客忽來，招待極盡殷勤，堅欲留余晚餐，余因友約，遂辭以明日，至五時，至小花園鳳仙家，則室內已有四人在，雀敘，見余至，咸起立招呼，一一寒喧，方知皆係吾友公司中之仝仁，有一人，欲起立讓余入局，余堅辭乃罷，至七時，客已到齊，而和亦畢，遂設席入座，友人置局票於前，執筆大書，各人所眷，及至余，知無人，乃爲代叫一名笑紅者，局票去後，友人舉杯勸酒，謂遠客至，衆人與致甚豪，競相勸余，理應相敬，盛意不可却，余乃連飲數觥，漸覺微有醉意，酒至半，所徵之花，已陸續來，或則高唱陂黃，或則低度吳謳，茲時也，酒綠燈紅，衣香鬢影，觥籌交錯，履寫雜陳，極盡歡宴，(未完)

各類小廣告

▲協順公司 今有法界新蓋住樓舖房出租出售如合意者請至法界三十二號路一百三十五號本公司面議可也

警廳正取內科中醫 郝希允大夫 上午門診下午出診門診四角出診二元寓英租界十一號路四十二號(即福蔭里口)電話南局二五二一

待聘 茲有某君美國大學商科卒業願就公司銀行職務或學校及家庭教師欲聘者請投函天津特別一區牛莊路四號李植可收轉

樂園 大祥市場三層樓上電梯上下極爲方便 中菜部 南北酒席 點心燒賣 各省名點 飽餃麵食 西菜部 英法大菜 公司常餐 一元八角六角三種 電話南局二八二六

霈記舊郵票社廣告 收售中外舊郵票及津京酒席等價值格外克己新由各國運到新奇舊郵票售價從廉另有袋票各國舊郵票一百種售大洋五角惠顧者請駕臨天津西門臉路東便是

最優美最新式的男女理髮 法中街正昌對過女子理髮館啟

德順永牛奶舖 本舖出售新鮮牛奶各種新式點心有益衛生精求潔淨內設雅座招待週到男女均可入座地方格外清淨定價無不公道如蒙惠顧請駕臨嘗試定知言之非謬也 開設在法租界馬家樓路東

金菊園利記飯莊 包辦中西酒席應時小賣雅座寬潔招待週到特聘著名廚師巧製各式時菜麵食魚生肉粥俱全 代售廣東林玉生丸 開設法租界中國旅館旁 電話南局七百九十號

▲星記飯莊新張廣告 本飯莊開設法界二十九號路恒和西里西口精製廣東燒味滷味臘味承接金猪包辦酒席並特請南北有名廚師妙製四時細點各式麵食魚生肉粥鷄鴨粥及隨意小酌零菜拆碗一概俱全價廉物美招待週到准於陰歷十月二十一日開幕務祈各界諸君惠臨試之無任歡迎

▲麗章照像館 專照像片內外照像材料代客冲印佈景優美交件敏捷 精工放大極爲方便各種俱全物美價廉樣式新奇絕不遲延 法界新菜市西大安里對過 電話南局一九二五

待聘 今有英國女士欲於每星期一三五日上午担任家庭教讀欲聘者投函特一區十三號路門牌十六號

▲芹甫學校招生 分英文 漢文 法文 打字及銀行簿記等班詳章函索即寄 寓東馬路東安市場前院電話總局八五二

廣興居廣告 本號開設天津五十餘年專釀玫瑰露五加皮史國公各種露酒藥酒運往歐美南洋港粵申江一帶銷售極廉各界嘉許並蒙上海天津總商會陳列售品展覽會審察證明確係醇醪之品頒給最優等獎章在案無任榮幸倘蒙 各界光顧批發零沽或代經理無不格外歡迎並祈認明本號商標雙獅爲記庶不致魚目混珠是爲至荷 鋪設在英租界戈登路門牌三十三號

宴瓊林飯莊 雅座清潔 菜色良精 點菜隨意 招待週到 開設法界三號路同德里樓上 電話南局三一八五

宴賓樓飯莊 雅座週潔 招待週到 中西大菜 一概俱全 開設法界西開新新電影旁 電話南局一千一百八十七號 南局一五一八

便宜居中西飯莊 早點及雞粥 魚生粥 雞粥 六式西餐每客四毛 七式西餐每客六毛 八式西餐每客八毛 三大換菜一次彙理 黃輝記鷄蓉熱粥總批發 設法界四號路 借電話南局五百四十九

中德傢俱 室內裝璜 裝修花園 建築樓房

德商 克林工程司 特別一區十三號路 電話南局二八〇四號

(雙妹老牌) (化粧用品)

▲諸君應酬送禮者請注意 雙妹老牌各種化粧美品久荷各界所賞識者皆由研究得法料精良所致也現敝行鑒於各界應酬送禮券利便起見特備禮券一項如年節喜慶等事請用敝行之禮券其數目多寡任由贈送者可謂贈受者利便而受者喜悅聯絡情誼莫此爲宜凡持禮券到敝行取物任君採擇可也另備有特式玻璃五彩緞盒裝璜各品格外奪目飄亮異常凡有應酬送禮者盡興乎來

▲雙妹老牌茉莉霜之名稱 ▲乃是本行註册商標 ▲別人冒效定必追究

茉莉花液 研究得法 製煉爲霜 質料精良 加大八角三 二號二角八 大號四角四 三號一角七

▲雙妹老牌生髮腊之名稱 ▲亦是本行註册者 ▲別人不得冒用也

保衛鬢髮 暢旺生機 清香爽潤 四季咸宜 大瓶二角八 小瓶一角七

▲雙妹老牌艷容霜之名稱 ▲都是本行註册商標 ▲別人亦是不得冒效

塗抹手臉 香滑異常 護容增艷 就是此霜 大瓶三角九 小瓶一角七

總批發處開設河北大胡同 電話總局六百三三

天津廣生行有限公司啟

戲劇範圍
東皙

戲劇雖小道、而關於社會人心者亦甚鉅、演劇之人、徒知取悅於社會、則失之於自輕自賤、然若自以爲立於指導社會之地位、又未免近於誇大、然則戲劇之地位如何、曰以娛樂的性質、而示社會以勸懲、此則其正義也、有此定義、而後編劇演劇者、皆有所適從、社會庶可得戲劇之益、而不受其害、昧乎此義、則不得謂爲適當之戲劇也、

以娛樂之目的言、則戲劇宜富於美感、以勸懲之目的言、則戲劇宜主於彰善癉惡、所謂富於美感者、一求立義之優美、一求結構之謹嚴、一求音調之悅耳、一求動止之悅目、一求砌末之新奇、所謂彰善癉惡者、則在於善惡報施之不爽、又須詳寫善、略寫惡、明寫善、暗寫惡、不然、則有類乎誨盜誨淫矣、

以舊劇言之、如硃砂痣、黛玉葬花、立意優美者也、群英會、結構謹嚴者也、碰碑及各種著名之舊劇、大率皆音調悅耳者也、上元夫人、廉錦楓、別姬等、皆動止之悅目者也、砌末之新奇、則時下之劇多尚之矣、凡此皆可與人以美感、美之中、又可別爲優美、壯美、悲哀美、之數種、如千金一笑、優美也、長板坡、壯美也、祭江、悲哀美也、凡以諸劇、於戲劇本身之第一目的、己發揮無遺矣、

舊劇大半皆果報不爽之作、如硃砂痣、御碑亭、桑園寄子、善報也、天雷報、牧羊卷等等、惡報也、亦有八義圖、戰太平、以善人而死者、然皆與吾人以惋惜景仰之思、亦可知寶馬、斬子、上天台、桑園會、汾河灣、等等、不關於任何方面者、然其妝飾、則袍帶輝煌、其唱念、則纏綿之動聽、亦與吾人以不少之美感、自有其戲劇之價值存焉、

自梆子興、於是乎戲劇之遭大壞、其中固亦有佳者、然多半皆帶淫狠慘厲之色彩、如探花趕府、打櫻桃、淫也、大劈棺、狠也、紫霞宮、慘也、十萬金、厲也、此等劇激刺耳目、拂逆情感、除感情遲鈍之人、無喜之者、其美己等於零、其勸懲之力、亦有限、巳大失戲劇之旨矣、

新劇者、其通俗能力、大於舊劇、是其於社會之影響、亦較舊劇爲大、上焉者、宜示社會以有力之勸懲、次焉者、亦當示人以優美之觀感、萬不能以淫狠慘厲之事、演以示人、方且自鳴爲得意也、天祥市場、新世界之新劇、頗爲津人士輿論所許可、其所演之劇、如雙繼母之教慈、賣身孝母之教孝、俠義痴兒之俠、雙俠義之義、救國男兒之忠勇、劉姥姥之慈善、最後良心之懺悔等等、皆不愧爲有益社會之作、卻次而言之、如回頭岸、小朋友、陳大可、未了緣、茶商女、亦與人以多少之美感、觀者方贊許之、而近日所編之劇、乃多不堪之作、如秋雨秋風之不合女學生身分、己爲人所詬病、最惡劣者、乃爲奇命案一劇、初則描摸調情、有傷風化、繼乃詳寫謀殺親夫、終則綁赴刑場、沿途高唱、示悍然不顧之兇淫景象、此則不啻教人作惡矣、此種劇、乃不惜一再演之、何故乎、且演劇者、多爲北京良家之女子、由京來時、皆循循然、爲教師者、果具何心腸、必使之演此等劇、豈必毀壞良家女子之天眞、始有快於心乎、抑必有損於社會、始爲遂其新劇之責乎、望有德社之教師改之也、若終不能改、則觀衆惟有去之而已

遊記 秣陵餘影（續）
悔之

明故宮 在城東南隅、又名皇城、當成祖北遷時、巳經把那重要的木材搬走了、洪楊之役、光復南役、屢遭兵火、盡成灰燼、眞是而今何處認前朝了、午朝門內瓦碎磚拋、五龍橋水咽風瀟、冷陵寢無人弔、在故宮址內、現設有古物保存所、係民國二年所造、設備簡陋、規模狹小、只有方孝孺的那塊舌子被割時、血流滿石的那塊石板還覺別緻、姑無論是眞是假、然而這種東西、別的陳列所裏尚未之前見也、北爲半山寺、係王安石的故居、

秀山公園 此爲南京最初有的公園、是齊燮元關心不過修來紀念李純的、於時有英威閣、遺書堂、（未完）

悔之隨筆（續）

清異錄 會昌中有朝士數人尋芳至慈恩寺、時東廊白花可愛、因云、『牡丹未見深紅者、』一院主笑曰、『但君未見耳、』衆君子能不泄于人否、朝士設誓終身不言、僧引入一院、有殷紅牡丹一本 幾及千朵、驚賞及暮方去、未幾、爲權要子弟舁去、償以金三十兩、蜀茶二觔、

又 洛陽大內臨芳有殿莊宗所建、殿前牡丹千餘本、有雪夫人、粉奴香等名、

太平廣記 韓文公姪孫湘自言『邂逅逡巡酒、能開頃刻花、有人能學我、同去看仙葩、』公曰、『子能奪造化而開花乎』湘曰、『何難、』乃聚土以盆覆之、俄生碧牡丹二朵、葉上有小金字、聯云、『雲橫秦嶺家何在、雪擁藍關馬不前、』後謫潮州始悟、（未完）

六十餘枝春聯編（續）
頑石

丁娘度曲清平調（調李白作）
酉洞奇文春色詩（寇平仲春色詩）
己任直言鳴曉鳳（李善威直言不諱稱鳴鳳朝陽）
酉藏創見稱春花
己出詞英金石潤（詩英詞潤金石）
酉窺意蕊芷蘭升（蒙芷升廷古句）

戊 年

林壬杏艷江南雨（屆戊膈間釘環紐也又李香穠詩鎖香金屆戌）
占壬近麥穗千隴
屆戊留香花滿園
倉庚鳥語花園靜
屆戊風翻黍谷春
盜庚花艷閒庭靜（盜庚花花名）
屆戊鎖香春晝長（未完）

畏盦隨拾 二
汪劼謙

山中故人應有招我歸來篇、十一言也、日前快哉亭載、廊坊曹君、侘傺不遇、閱徵文晚矣一題、感慨系之、以詩見意、東晰先生撰辭反覆勸慰、實獲吾心、夫窮則獨善其身、達則兼善天下、賈誼値漢文圖治之主、尚不能展其懷抱、良以有才矣未必有學、有學矣未必獲機遇也、明崇禎蜀雷雨津起劍未第時、嘗過捲、題洞庭廟云、我是人龍君亦龍、我今胡爲乎泥中、激君借得青驄雨、手攪風雲滿太空、可謂善自豪矣、鄙屯無天賦之才、又不孳孳以學、遂故步自封、不求倖進、閱丁野鶴詩云、陶令兒郎諸葛妻、妻能炊黍子蒸梨、一家命薄皆躭隱、十載勞形合靜棲、野徑看雲雙屐蠟、石田耕雨半犂泥、誰須更洗臨流耳、戛戛幽禽盡日啼、今竊效之、局處唐山而不自陋也、

余年未三十、而南北奔馳、飽嘗世味、憶在京時、胡君維丞有冊頁一、中載詩云、劉郎欲去且停驂、迢遞程途想未諳、明月清笳悲塞北、夕陽黃葉望江南、人情道破雲煙厚、世味深嘗蘗亦甘、回首愁盈橫絕處、飽看鷗鶴喚黃鸝、皆余心中所欲言者、

怒髮衝冠、凭闌處瀟瀟雨歇、擡望眼、仰天長嘯、壯懷激烈、三十功名塵與土、八千里路雲和月、莫等閒、白了少年頭、空悲切、 靖康恥、猶未雪、臣子恨、何時滅、駕長車踏破賀蘭山缺、壯志饑餐胡虜肉、笑談渴飲匈奴血、待從頭收拾舊山河、朝天闕、此岳武穆滿江紅詞也、恢復中原之志、情見乎詞、忠義之氣、溢於言外、明文徵明嘗和之云、拂拭殘碑、勅飛字依稀堪讀、慨當初倚飛何重、後來何酷、果是功成身合死、可憐事去

第二次徵求小說題（十一月十八號截止收稿）

重逢（不限種類不限文體）
邊塞鳴笳錄（不限種類不限文體）
輕煙（文言單字小說）

每作一題、粘徵文印花一枚、一題作兩篇者、粘印花二枚、餘以此類推、每篇至少一千字、至多三千字、不合者不錄、收卷齊畢、即按日揭載、揭載完畢、請投稿諸君、每題選出最優者一卷、函告本報、即以得票之多寡爲名次之先後、

漢文京津泰晤士報徵文印花

學術 諸病宜忌（續）
惠賢醫室 黑幼忱稿

脾臟的宜忌 幼忱按脾臟病、有氣脾血脾水臌之分、辨別雖易、施治殊難、治時宜審病之輕重、尤當奪病之久新、或扶正氣、或排積濁、要在斬關奪將、切忌坐失機宜、倘敷衍遷延、則爲害最大、

脾虛症的宜忌 舊說飲食不調、寒暑失宜、憂思恚怒、勞倦傷脾、脾傷則不能化、故惡心脹滿、呑酸嘈雜、面黃消瘦、體倦神瞶、幼忱按、脾虛症、固宜扶脾、但病者之起居動作、亦不可不講、每見脾虛症者、因食少的關係、則懶於動作、久臥昏睡、晨昏顛倒、似此行爲均非脾臟病之所宜、故欲治脾症、不得不於調治之外、更宜留神起居也、

痢疾病的宜忌 舊說生冷油膩滯於胃、濕蒸熱瘀積於腸、風寒暑濕、混合穢濁而成痢、幼忱按、痢疾症種類頗多、究由於飲食不節、冷熱不調、脾胃虛弱之所致、挾熱則黃赤、熱甚則變成膿血、在初起時、法宜宣導積滯、排洩穢濁、三兩劑後、可收全效、最忌一見膿血、或補或澀、切非所宜、倘延誤日久、即難施治、而且關係生命、不可不慎、（未完）

大律師陳炳堃

臨時招待所設南市玉壺春雅座每日午後二時至八時電話總局二一五七午前在特一區花園路耦耕里本寓電話暫借南局二七零九北京通信處西橋街浸縣館電話南局六百廿六號

緊要啓事

茲因錦衣衛橋老坟地不宜埋葬又因張希武破產伯賣相逼非從速分開不可四門張維祺屢找不見當田四門長房張李氏當衆拈鬮已於本月九日分定張維祺如有異議限二日內前來對氏等聲明逾限不來即爲默認特此登報聲明

逸閒堂 張章氏 張靳氏 張李氏

介紹最靈驗之女數學家

告眞女士於周易星學獨有心得前者設硯津沽鄙人等遇有疑難輒往請決無不應驗如神鄙人等獲益匪鮮乃女士於民六南還不獲請教如航大海頓失指針今幸女士重返津門後經鄙人等迭經勸駕始蒙首肯特此廣爲紹介敬告邦人勿視同賣卜者流自誤迷津也 女士寓河北新大路保和里吳廣 卜課時間自下午一時至五時止 代定禮金 口談六爻五角 細批六爻一元 粗批子平三元 細批流年六元

介紹人 王浣青 王高培 梁王浣塵 陳徐鳳年 許何學緹 王浣溪 錢戴敏卿 衞余漱芳 陳張蕙芬 賀何學索 啟

律師李瑞湣代表張家口華北電燈有限公司通告

案據張家口華北電燈公司代表來所聲稱本公司前於民國十三年議定更換新股票將舊股票一律作廢久經實行有案惟前任盧協理對於己身之股票於領出新股票後舊股票久未繳回屢催無效等語委託本律師代爲登報聲明等情前來當即函催告去後至今尚未繳回查公司法股票每一股止限一張既經更易新票則舊股票當然無效又條例一百三十一條股分之轉讓非將其情形記載於股票名簿不得對抗公司是此項已廢股票不論在外已否發生法律行爲僅屬當事人間之關係與電燈公司絲毫不生關涉合亟將氏七廢股票未繳之號數開列於下登報通告周知此佈

計開 盧木齋戶名 千元股票北字六十四號至六十八號五張又北字一百六十號至一百六十二號三張千元息單北字三號至七號五張又北字一百五十六號至一百五十八號三張百元股票華字一十七號至二十六號十張百元息單華字一十七號至二十六號十張 盧雋予戶名千元股票北字三十八號至五十二號十五張又北字一百七十三號至一百七十九號七張千元息單北字三十八號至五十二號十五張又北字一百六十九號至一百七十五號七張百元股票華字一百零八號至一百三十二號二十五張百元息單華字一百零八號至一百三十二號二十五張

啓張家口華北電燈公司通告

各報所載張家口電燈公司盧協理售予換新股未繳之舊票察開列各舊股票號數除前仔公司股票四張與鄧子安借去五張外餘皆存在本宅俟公司派有相當代表隨即取去可也 沔陽盧宅啟

瑞星照像館

本館新發明孤光攝影藝術精良並備新式文武海陸軍大禮服各種西服一備化裝之用並代售旅行快鏡及代洗賣膠片 如蒙惠顧不勝歡迎

地址法租界天祥市場北便門美豐寶店對過

司蒂貝克牌最新式汽車

Studebaker ERSKINE

特色 美麗 堅固 耐久 舒通 穩快

華北獨家經理 天津 雲龍汽車公司 地址舊德界中街三十二號 電話南局三一三四號

李同益呢絨莊

（法界梨棧電話南局一百七十三號）

專做西服大氅工精價低推銷毛織各品尤稱公道

沉香呢每尺四毛八分 上等灰嗶嘰每尺六毛 雪花呢每尺八毛八分

其餘各貨價都便宜因花色繁多不及普載上述幾種價格概可想見便宜焉

女醫士趙玉嵐專門婦女科小兒科

內外大小方脈 推拿急慢驚風 針灸危險大症 包診婦女多年不孕及一切疑難大症 秘製神效丸散膏丹 移寓法界光明社西恒和西里四十八號趙氏醫寓便是

光施牌 馳名雪花香

如雪之白 如花之香 養顏潤色 化粧之王

每瓶四毛四分 中瓶二角八分 小瓶一毛七分

天津分莊東馬路電話總局四三九九
北京分莊西河沿電話南局三六四九
全國洋廣貨店均有發售

白金龍香煙第五期開獎

本公司五十枝白金龍香煙第五期獎券定于十月六日在天津本公司開獎經登報告知在案當于是日下午由中華全國商會聯合會代表卓本愚君直隸商會聯合會會長張幼坡君及京津各同行公司監察將各獎號碼抽齊今將第一至第五獎號碼先行披露（仍以正式對號單爲憑）其五獎以下爲數過多恕不贅錄

頭獎 一八一一二 二獎 零三零九五
三獎 二零九四二 四獎 零二八九六 一二八二九
五獎 零四七二零 一一零零四

京津南洋兄弟烟草公司

同胞脫離苦海四時可戒

戒煙靈藥

鴉片爲害盡人皆知雖欲脫離如無良方誠爲終身憾事本醫鑒此經年研究發明十載餘業經農商部立案特許專利嘗察盃註冊假冒必究省立醫院化驗毫無毒質各省拒毒會試用確實靈驗善戒鴉片烟癮嗎啡金丹之毒此藥純係解癮性質吸烟服藥照常辦公兩星期完全斷盡除根並無疲倦遺精失眠吐瀉痛苦仍如平日四時可戒百試百效服藥數日後於不知覺間見烟自厭精神煥發飲食驟增終身痼疾揮之便去還我自由眞稍戒烟靈藥服法列下▲第一付服法服藥在吸煙以前吸烟幾次服藥亦幾次照常吸煙最要者每日大便一次其色甚黑小便其色甚黃即日亦聚於五驗烟毒烟滯從大小便排出服藥經六七日後煙即不再想吸▲第二付服法同卜恐戒絕後身體稍弱速服此藥功能補氣養血強壯筋骨飲食增加服畢繼服▲第三付此藥能搜盡毒根日後永不再犯定價全料十五元▲外埠購藥加郵費四角

總批發處

北洋志新醫院

▲天津盧莊子信利馬車行西藥德里

鳴謝鐵證

敬啟者年前購來戒烟靈藥接法服用十數日後完全斷盡不受痛苦不生疾病照常辦公眞稱戒烟靈藥敝處染受癖者甚多敝號已爲介紹今寄上大洋六十元托購四料寄下爲聘特此鳴謝新宜之報端以售同病者並爲介紹敬請醫安

安東大東溝公益和脫帽

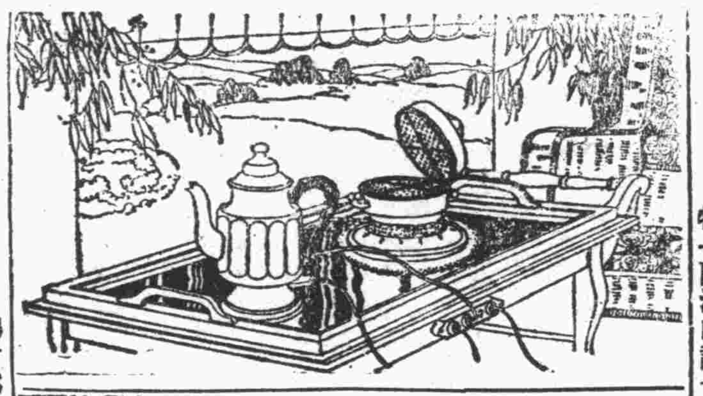

佳茗美點　可享嘉賓

公餘之暇、得二三知己、相聚於斗室、品茗綴點、以談天下事、豈不快哉、但欲善其事、必先利其器、「乃金石之名論、烹茶有電壺、製點有電爐、此二物者、玲瓏雅潔、爲待客必需之品、敝處有最新出品、購請速速、

英工部局電務處啟

▲▲泰華雲石公司廣告

敬啟者敝公司專製大小各色方桌面圓檯球案子並各種人造石活如坟地各色石碑或花園及各廳安設水池子各樓梯屋內鑲臉以及[illegible]中外古今人物造像並承造色石柱子各種花石地板方磚[illegible]大小樓房等類一概俾全以上材料敝公司均取自中外名山價廉物美且堅固耐久如蒙惠顧無任歡迎

特一區漢口路十八號泰華公司啟

華新磅廠

飛馬　商標

大幫球磅　照碼八扣

（本號現移法界廿九號路馬柱家樓三十一號便是）

（借電話南局一九二五）

諸君欲購最新式美國堅固衛生器具請來敝行接洽定能令君滿意（二）

啟者本行經理美國柯樂爾名廠各種衛生器具如澡盆面盆恭桶便池樣式新奇堅固耐用並有暖汽應用之爐片鍋鑪以及各種摩托車自行車大小五金門鎖漆油水泵無不應有盡有到有大批現貨定價極廉如蒙惠顧格外歡迎本行開設天津法界大沽路一百十七號　電話南局一千二百十七號

英商謙順洋行謹啟

天津立宏公司廣告

啓者本公司專代安裝衛生暖汽設備冷熱水管大小鍋爐各種機器以及電料等項工程堅固精良無危險之虞

開設大津特一區無錫路十九號　電話南局二一五零

本公司啓

永康臘味莊

擴充營業廣告

本號向來精製各種廣東燒鹵臘味價廉物美並特備雅座隨意小酌歷蒙各界贊許實深榮幸茲因營業發達特將本號樓房大加擴充添設客座房間地方精潔宴會極宜並加聘粵省有名廚師妙製各項食品包辦酒席四時細點各式麵食魚生肉粥原盅鷄鴨粥始創原盅各式菜飯一概俱全至廣法燒烤如掛爐燒鴨送禮金豬尤稱首屈一指務祈各界諸君惠臨一試無任歡迎之至

總經理廣東永康堂最廉價之小孩保險品（肥兒培元消積散）

零整批發一概發售　天津法界三號路卅一號門牌　電話南局三千一百四十九號

永康廣東飯館謹啓

平和洋行保險部啓事

啓者本行代理英國著名保寧火險公司鳳皇火險公司及揚子水險公司歷有年所專保各種火險及海面水險保費格外公道遇有賠償辦理尤爲簡捷久蒙各界所推許並望投保諸君逕向敝行接洽可也

電話南局二一六五號　一零五九號

工商銀行匯兌處廣告

（註册資本）五百萬元　（已收資本）一百五十萬元　（總行）香港　（分行）上海　漢口　廣州　（通匯地點）國內外各大商埠如滬漢港粵匯兌尤爲便利廣東內地如香山四邑北鄉均能通匯數目無論多少均可設法派人送到　（營業時間）上午十時至十二時下午二時至三時　星期六下午及星期日休息　地址　英租界廣東路東口第十二號　電話南局二八三七・二六一零・　電報掛號（中文）五四三二（西文）kongshan

▲大律師唐寶鍔任黎德昌常年法律顧問並代理特定法律行爲通告

黎君爲慎餘洋行華經理如有向之騷擾詐財或侵害其權利或破壞其名譽者本律師依法任保護責任

事務所　天津河北四經路南四五電總一七七九　北京宣外求志巷二一八電南三六二三

天津出張所　日租界旭街一九電總二六四一　英租界三德里三五借電南二九二

英中街　惠羅公司　英中街

本公司專運歐美名廠各種上等貨品綢緞衣料旅行用品體育器具及居家日用必需之品無不應有盡有搜羅之富充推津埠之冠遠東無匹

羅陳萬物任憑選擇　貨物時新既美且廉　郵購便捷千里咫尺　雖非覿面無異親臨

新由英京名廠運到大批如圖大口暖水瓶並可貯食物門旅行必需之品每只售洋五元五角

數千只如圖大口暖水瓶材料用鋁質製成式樣美麗熱度可保廿四小時定價便宜每只售洋五元九角五分

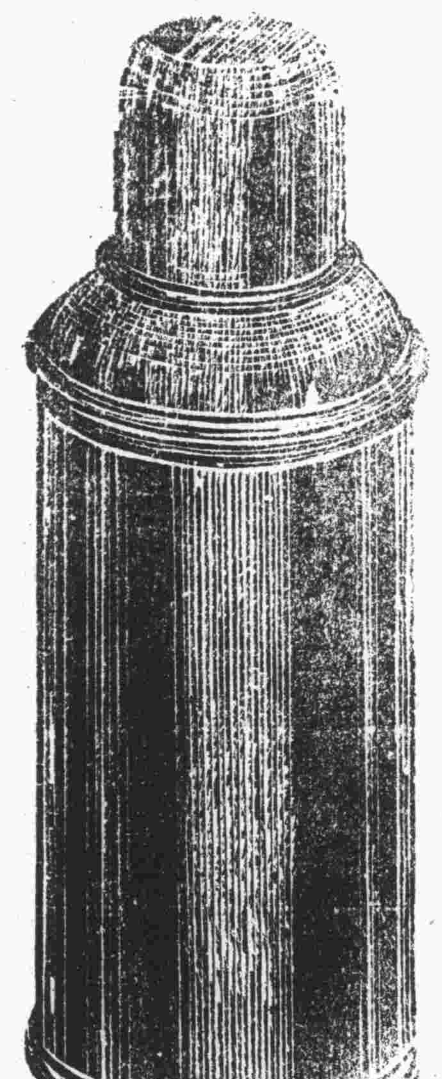

德京名廠出品老牌黑色或綠色暖水瓶熱度可保一日材料堅固共分二種大號每只洋二元二角五分小號每只洋一元二角

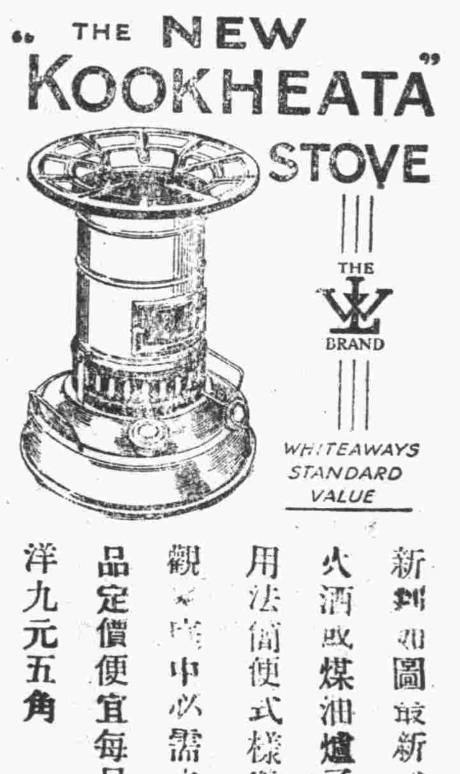

新到如圖最新式火酒或煤油爐子用法簡便式樣美觀爲廚中必需之品定價便宜每只洋九元五角

數百只英京名廠出品最上等材料製成如圖熱水瓶共分二種大號每只洋八元五角小號每只洋四元五角

美京名廠製造老牌暖水瓶其式如圖美麗堅固熱度可保二十四小時共分二種大號售洋十三元五角小號售洋八元五角

英製綠色美麗上等暖水瓶其式如圖熱度可保二十四小時材料堅固耐用共分二種大號每只洋九元七角五分小號每只洋五元五角

各種貨物皆歐美出品　電話南局一五六號　現錢交易或貨到收款　本公司啓